泰東日報

陰曆乙亥二月二十六日
昭和十年三月三十日
西曆一九三五年

發行人阿部眞言　編輯人李永蕃　印刷人李福綿
本報創刊西曆一九〇八年
社址大連市奥町八十五番地
電話社長室二、四二一四　營業局二、八〇九一　編輯局二、八〇九二　廣告部二、八〇九三

價目
本埠　零售每份五分　每月壹元三角
外埠　每月壹元四角五分半年八元四角全年十六元六角以上俱以現大洋本位計算
廣告　每行（五號字十三字）一日刊費壹元指定特別地位加倍長期另議

警部二名（騎馬併列）警視（騎馬）近衛騎兵、四馬御輦（皇帝陛下、秩父宮殿下、林接伴委員長御陪乘）御輦之外在四方近衛將校、近衛騎兵、第一馬車、（張侍從武官長、工藤侍衛官長、大谷接伴員、）第二馬車（沈宮內府大臣、入江同次長、白根接伴員）第三馬車（袁尚書府大臣、謝秘書官、橋本接伴員）第四馬車（謝外交部大臣、遠藤總務廳長、桑島接伴員、）第五馬車（郭中將、尹少將、熙侍衛官、山形接伴員）第六馬車（許總務處長、張掌禮處長、徐侍醫、高須接伴員、）近衛騎兵、警部二名、（騎馬並列）列外有自動車十三台、

南關東軍司令官定於皇帝出發之前日四月一日、由新京出發先赴大連恭待、以備在大連埠頭歡送御駕出港云、

日本政府對華「確立經濟政策」
横竹商務官携三項決議
日內返任所與寧府接洽

【東京二十九日國通電】在華商務官横竹平太郎氏、已與政府首腦部協議、其結果、

一、不贊成列國對華借款、
一、中國若能自覺謀自力更生時、日本可與經濟的援助、
一、以中國農業與日本工業確立互惠通商

三原則爲根幹之對華經濟政策、擬行該結論、將於四月三日發乘四日神戶發之連絡船歸任上海云、

滿日經委會之設置
至遲可於五月實現
即將由南大使與政府交涉
法權問題亦將成立妥協案

【東京廿九日電】谷駐滿大使館參事官當於二十九日中抵東京、報告刻下經日滿兩國併行調查審議中之日滿經濟委員會設置、與其條約締結問題及促進治外法權撤廢等一般情勢、並對於廣田外相爲重要之建議、蓋經濟委員會設置之條約草案、已脫外務省之手、移牒於駐滿事務局矣、是以近來招開關係各省會議以再檢討外務省案後、即由廣田外相訓令南駐滿大使向滿洲國政府、開始本格的交涉、又法權撤廢、滿洲國側曾表示民事及刑事裁判權即時撤廢、與附屬地行政權返還問題等一氣解決之急進的意見、對此日方以隨同滿洲國法律制度及監獄設備等之近代化、可屬漸進的撤廢、附屬地問題、亦以原則考慮漸進的方法、因是兩方面之主張、頗有多少距離、惟對於最終的目標、其見解則已趨於一致、得到妥協案者、當然困難、尤其經濟委員會之設置、當於四月下旬或至遲亦於五月中即可實現、此殊堪期待者也、

日方恭迎聖駕
鹵簿儀式編成

【東京二十八日國通電】於四月六日午前十一時半在東京驛日滿兩帝國元首作永久之紀念歷史的御晤面後、皇帝陛下即與秩父宮殿下、同乘儀裝輦、赴赤坂離宮、小憩之後、即入宮城遊覽、對此鹵簿之編成、已於二十八日內定如左、

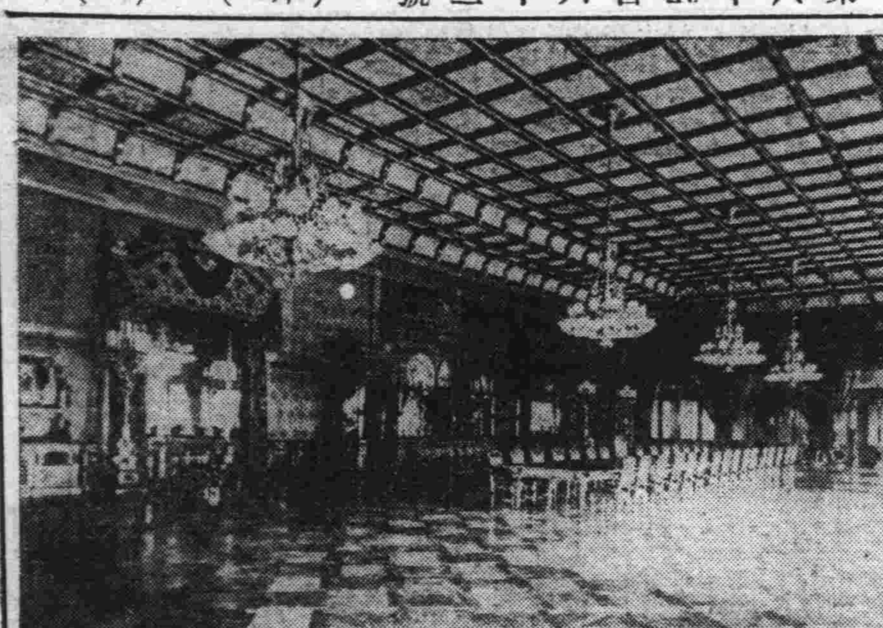
（上）陛下抵日時兩陛下交驩之豐明殿

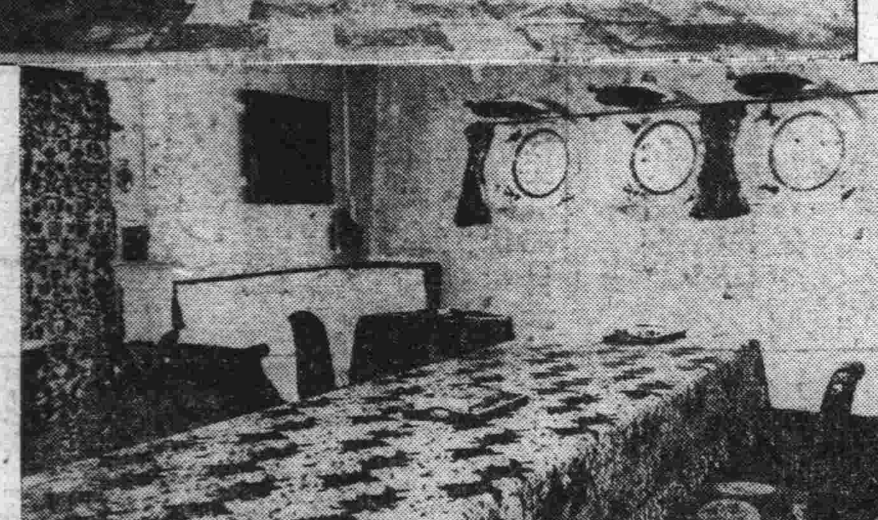
（下）陛下幸日時所御乘之比叡軍艦

御乘艦比叡號
已於昨日抵連

自滿洲國皇帝陛下渡日光榮之御召艦比叡、其警備艦叢雲薄雲白雲之四艦、廿五日午前十一時自橫須賀出港以來、廿九日午后四時半、已威風堂堂抵大連港外、於市民熱誠的歡迎裏、而投錨、同艦預定廿九日卅日卅一日、之三日間謹待駕於港外、並禁止艦員上陸與一般人入內參觀、比叡御召艦、預定四月一日繫留於第一碼頭、以徵候皇帝登艦日之到來云、

聖上雖在幸日中
亦親裁政務
袁尚書護璽隨從

【新京二十九日國通電】皇帝陛下訪日之際、尚書府大臣袁金鎧氏亦護守國璽及御璽、隨駕供奉、蓋陛下因雖在滯日之中、滿洲國政務亦屬多端、若遇尤其重要之事項、即於行在決裁之云、

皇上昨日親臨
南司令官餞宴
滿日要人多數出席

【新京二十九日國通電】滿洲國皇帝陛下之親駕訪日、僅餘四日、故南關東軍司令官、二十九日在官邸、謹設祖餞皇帝陛下之午餐會、而皇帝陛下、於午前十一時四十分由宮廷啓駕、乘自動車鹵簿出沈宮內府大臣、鄭總理以下各部大臣張參議府議長以下各參議隨駕之下、在同五十分南司令官以下幕僚奉迎裡、駕幸官邸而出席於本日陛下送別宴、司儐者側自南軍司令官及西尾、板垣正副參謀長津田海軍司令官長岡總長以下三十名、來賓側爲鄭總理以下滿洲國政府大官林滿鐵總裁等四十名、

南大使
一日來連
恭候送駕

【新京二十九日國通電】皇帝陛下將於四月二日、由新京啓鑾、就訪問日本之途、因之

駐日暹羅公使擬攝
今上抵日電影
俾作東亞一大紀念
刻正請求許可之中

【東京廿九日國通電】亞細亞親日國暹羅公使拉加沙男爵、謀於滿洲國皇帝陛下蹕抵東京之當日、以撮影機撮取新興國元首入京之狀況、及日本國民奉迎之熱誠的情形、作爲永久的全亞細亞一大盛儀之紀念、現已向警視廳請求許可、即警視廳側日內即將許可云、

奉童子團代表
渡日交驩

【奉天廿九日國通電】當皇帝陛下訪日時於四月上旬在東京所開之日滿少年團交驩大會由滿洲國童子團亦出席廿餘名、奉天省除吉林副團長外並以第一級中學校余量及三經路小學校劉企恩之三少年代表奉天童子團、定於卅一日由大連乘烏蘇里丸渡日聞該一行豫定經東京、大阪、神戶、廣島各地、以與日本少年團交驩、然後於四月廿三日歸國云、

滿鐵改組問題
尚無即行必要
增資問題亦無何考慮
八田副總裁之歸連談

對於滿鐵當面之問題、爲與滿鐵事務局及中央政府接洽事務前赴東京之八田滿鐵副總裁、已於二十九日乘烏蘇里丸歸連、該副總裁對本社出迎之記者發表如次談話、北鐵讓渡接收業已完竣、誠不勝歡欣之至、滿鐵擬根據委任經營主旨今後盡全力以發揮充分之機能、關於屢次傳聞因北鐵接收後之經營一元化滿鐵改革組織或補充從業員補導鐵道部制度改革事宜今後滿鐵將如何以爲合理的經營歟、則擬對合理的經營、以充分之考慮、伸盡力於獲得其實績、但按諸現在之情形、尚無須立即改革之必要、又對於改革果爲如何案中、碍難答覆、至於從業員之補充、現在已爲相當之補充、是以今後當無爲大量的補充之必要、中央政府方面近依據北鐵委任經營頗期待於沿線之開發及文化貢獻、以是滿鐵擬盡全力、以副其期待、再經濟問題、關於日滿鐵工業及曹達問題、已與對滿中務局進行協商要之由國家的見地深信必可爲何等的解決者、又鋼鐵關稅低減問題、已經議會審議、其解決不過只爲時日問題而已、關於北鐵資金問題、大体已進行準備工作全歸連後擬即晉京、再行從事接洽、至於囗北鐵委任經營滿鐵增資事宜、現尚未並爲何等考慮云云

日擬組織滿洲國
國旗揭揚普及會
全國一致懸滿洲國旗
以表示日滿兩國親善

【東京廿九日國通電】當滿洲國皇帝陛下駕幸日本之際、爲表示日滿親善、日本國民均欲懸滿洲國旗、故組織日滿國旗揭揚普及會、以添田文部橋本陸軍、松井拓務各次長、金森法制局長官、川越對滿事務次長、八田滿鐵副總裁、鷲尾東市助役十河滿鐵理事等爲贊助員、與地方在鄉軍人會、府縣知事市町村役場相連絡、以期澈底云、

林總裁
昨抵新京
竹下長官同行

【新京廿九日國通電】林滿鐵總裁及竹下關東州長官、爲出席南軍司令官、所主催之餞別陛下之午餐會、廿九日午前八時五十分已抵新京、又河本滿鐵理事亦於午前六時四十分入京、

英蘇對德政策一致
第一次會議之結果

【莫斯科廿九日發國通電】英國代表伊典國璽尚書偕同紀爾斯頓大使、於廿八日午後三時往外務人民委員部訪晤李維諾夫委員長、於駐倫敦蘇俄大使麥斯基聯盟局長施德蘭古兩氏出席中爲重要會談、前後約經二小時間、劈頭由伊典氏傳達伯林會商之經過及期結論尤其謂

一、對於東歐羅加諾協約案德國政府強硬反對、
一、德國政府、舉出赤軍之整備及集結於西歐國境之事實以爲再軍備之根據、
一、關於復歸國聯、亦提出相當困難之條件、

次李維諾夫氏強調蘇俄政府以聯盟國對於打開歐洲政局之危機、不吝與以全幅之支持就中並力說、俄政府終始一貫、期許確立國際平和、爲赤軍整備亦係防衛巨大領土之必要者一、因希特拉總統再軍備宣告所誘致之刻下情勢、決不許其放任、此際、應締結東歐羅加諾協約案、以確立全歐洲縱斷的機構、乃爲當務之急、會談之結果、雖尚達到何等具体的結論但對諸法國政府主張之對策、未意見似已趨於一致、如斯第一次會談、始終於友好的空氣中於午後五時前後畢事云、

有吉公使謁汪
重要問答
關稅領港及借款問題

【南京二十八日國通電】日有吉公使今晨與汪精衛氏會見、先對於此次入京時重要任務之關稅問題、質詢中國政府之意向、對此汪精衛氏當即明答謂、中國政府自國內產業保護之見地實足考慮及減免輸出稅及轉口稅、此乃國實施、有以輸入稅補塡財源之意向、至於低稅率實施期日、則在財政部稅制委員會研究中、尚未見諸決定云云、對此答覆有吉公使謂去歲七月關稅改正、日本實屬未能滿足、此次中國政府計劃提高輸入稅者、恐於已在好轉中兩國關係而有逆轉之虞、此乃極爲遺憾、中國政府由共存共榮大局上、乃應善處之時也、次有吉公使對於四月初中國側有實施意向之領港問題、強調如左兩項、

一、解休從來之領港人、將領港人全部傭雇於海關、
一、限於中國國籍有領港人之資格者、

按照實狀殊屬不可能、惟汪精衛氏謂目下尚屬中國研究之中、無視日本及諸國之意見、不能從速實施云云、局期於今后三月以內、再行檢討其間與關係國重事充分協議者意見已趨一致最後有吉公使及於近時所傳聞之英國借款問題、對於英國公使賈德幹氏來京、與汪精衛、孔祥熙兩氏交涉之經過、要求汪精衛氏詳細說明、對此汪氏答稱、雖有豫憑借款之事實、但英國尚未進行何等具體的討論云云、因是有吉公使對於英國對華經濟援助當告知日本雖不高唱不同意、但因財政窮乏之中國倘不慎重將來即留有共同借款之禍、汪氏答稱此點中國亦曾充分考慮及之、至此本日會見始畢、

中國改訂關稅
能否如願殊疑問
有吉公使對記者談

【南京廿九日國通電】與汪精衛氏之重要會見、已畢之有吉公使對記者談有如左之談話、對南京訪問朝日機、中國側官民之好意、深表謝意、提高關稅、以前財政部曾聲明、依輸出稅、轉口稅之減免、擬彌補其減收、似以此爲主眼者、能但果否能以此、舉其所期、增收、極爲疑問、然因提高輸入稅、雖然增收、但對日本國之影響、須加考慮、余率直的說明帝國既定方針、以要望汪精衛氏之善處云云、

有吉公使
昨日返滬

【上海二十九日國通電】日有吉公使在南京與汪精衛氏爲重要會見後、當即於今晨七時歸滬矣、

佩章綬令
昨已公布

【新京廿九日電】院令第三號玆制定關於著制服時佩帶勳章記章之綬之件如左

康德二年三月二十九日
國務總理大臣鄭孝胥

關於著制服時佩帶勳章記章之綬之件

第一條　凡有勳章或記章者著大禮服及正裝以外之制服得製左列式樣之綬綬佩帶於左肋

一、綬色同正綬
一、綬幅同正綬但有大綬之勳章者其綬幅與勳三位之綬同
一、綬長一糎

第二條　二種以上之綬綬併佩時應照正章佩帶之次序聯結佩帶之

附則

本令自公布日施行

中國對外
貿易總額

【上海二十九日國通電】據總稅務司發表、二月中中國全國之對外貿易總額、爲一億八百二十一萬元、比前年同月、激減一千二百五十七萬元、比本年一月、激減三千七百四萬元、輸出入區別、輸入六千六百六十九萬元、輸出四千百五十二萬元、輸入比去年同期約減二倍、比前月約減二成六分、輸出比前年同期、增加九分、比前月減少二成三分、輸入額、激減、原因爲輸入大宗棉花之除去、及一般購買力之減退、至二月中貿易額之國別爲美、日、英之順位、其各總額、即美國二、三九一萬元、日本一四一六萬元、英國一、〇〇九萬元、輸出入區別、爲輸出美國一四二五萬元、日本九〇六萬元、英國七七六萬元

編輯餘墨

△比利時介於法德荷三國之間、爲歐洲人口最稠密之區、中古以來、常爲各國交戰中心、迭屬於法奧、荷諸國、直至一八三〇年、列強始承認其獨立、爲永遠局外中立之國、一九一四年、歐洲大戰起、比利時以地理關係、首當其衝、中立之局、遂被軍所蹂躪、然比之君民、誓不屈辱、雖亦知以卵敵石、亦所不計、終於背城借一、起與之抗、是眞能爲公理而戰爭、所謂雖敗猶榮者也、惜乎戰勝權利、盡歸強有力者所支配、對此爲正義犧牲之比利時、毫無酬庸典、僅得被列爲二等國、世界尙有黑白乎、然其大無畏之精神、固爲吾人欽佩不置也、

△昨報比利時對滿洲國之承認、夙爲該國有力者所主持、醞釀既非一日、而新任首相班吉蘭氏之施政方針、益將以此刷新外交先提問題、除既定事實承認蘇聯外、並勸告同時正式承認滿國云、

△比利時之在歐洲、地理上及歷史上之環境、與滿洲國之在東亞、實有多少相似之點、律以人類普通心理、同病尙且相憐、同類寧不相愛、其對我油然而生同情之心、聲應氣求、自較其他各國爲強烈、亦想當然耳、而滿洲國得此世界榮譽之友邦、投桃報踴、永以爲好、幸何如之、空谷足音、聞而色喜、竊不勝焚香默祝、預慶其成焉、（仙）

文化之向上
確有賴於無線電之普及

無線電平素可爲吾人團聚娛樂之友一旦有事之際以之爲警戒網又可當作保護吾人生命財產之第一線實屬日常生活上不可須臾離者也職是故以無線電之普及引爲敝社之使命焉

本社五業務
一、代收廣播聽取費
一、代辦聽取契約及請求許可手續
一、出售無線廣播收音機及各部分零件質美價廉
一、修理無線廣播收音機及各部分零件保全品質
一、關於無線電之一切詢商悉與詳談概不收費

大連三河町十八番地
滿洲無線播音普及股份有限公司
大連營業所
電話(二)三七七六番
營業所址奉天、新京、哈爾濱

印度洋行開幕大減價

本行自運各國花素綢緞法國絲絨織錦金銀絲緞時花衣料各種純絲毛葛各色絲各國錢包歐米絨氈毛氈各國名廠男女絲襪四季襯衣法國領帶眞絲手絹各種毛巾各色絲洋綿等種類繁多不及備載本號近由申津聘請高等裁縫技師數名專家承作各種最新流行之男女衣服特出新彩花樣翻新如蒙惠顧不勝歡迎特此聲明

印度綢緞洋行啓
大連市浪速町三八
雙泉塘西隣

廣告

四季輪次
布疋綢緞
批發零售
遂意參觀

時令循還
皮棉單袷
價格從廉

呢絨襍貨
服料俱全
歡迎主顧

大連市
浪速町五十番　協茂盛綢緞莊謹啓　電話　零售二、四九八八　長批發二、五四五三　零售二、四六三三
奥町五十四番　協茂東綢緞莊謹啓　電話二、五〇四七

福生祥製材廠廣告

敬啓者本號今在安東省東坎子鎮安橋東開設製材木廠專製建築材料各種箱板枕木電杆無不齊備貨品精良價值公道批發零售不悞主顧並兼代割各樣手工凡木廠木舖及建築者自備原料不拘多少遂意接洽出貨迅速工價低廉指期交貨決不有誤本廠爲出入木材便利起見特將廠址設在大沙河沿一切原料俱隨河水放進若裝火車又與沙河鎮車站近出入交通俱稱便利至極對於接洽交易敝廠及總號兩處皆可如蒙賜顧無任歡迎恐未週知特此聲明

安東興東前街東坎子　福生祥船行代理店附設製材廠　全啓
總號電話五六六　工廠電話八〇號

日蘇懸案在原則上 雙方意見已一致
太田大使返任即進行交涉 故日蘇外交將有新的開展

【東京廿九日國通電】爲調整對蘇外交並体驗最近極東情勢，於昨年十二月十日奉廣田外相歸國命令而歸國之駐蘇大使太田爲吉氏、滯京四個月、自廣田外相以及政府首腦部軍部民間及其他日本國一般對蘇關係方面、互相懇談、關於日蘇外交之將來、交換意見、於大使歸國中極爲困難之北鐵讓渡協定、已見成立、於是日蘇紛爭說頓然烟消雲散、又日蘇諸種懸案、依廣田外相與尤烈諾夫駐日蘇聯大使之自由會談、原則上雙方之意見、已趨於一致、故太田大使決乘此機會於四月十日歸任於莫斯科、大使並擬於歸任途中、視察滿洲國實地和察讓渡之北鐵狀況、然後經由西伯利亞一路赴俄都、歸任後、即將進行交涉、目下在莫斯科交涉中之魯布換算率問題及控於日前改訂之日蘇漁業條約、而與廿七日已歸國之加慈洛夫斯基極東部長、開始折衝、又隨依德國再軍備工作頓形惡化之德蘇關係、並英蘇會談之後日蘇外交將展開微妙的焦點、故太田大使急遽歸回任地、極爲各方面所注目云、

龍口市當局 嚴禁勞工渡滿 對苦力發出處罰佈告

【營口二十九日國通電】據當地某機關接到電報、謂龍口市當局、嚴禁勞工之渡滿、對受查証之苦力、發出課以嚴罰之旨之布告、故由山東奧地蝟集於龍口之渡滿苦工、群集徘徊望洋興歎、不得渡滿云、

俄爲挽救歐洲危局 亟謀與列强協調 伊典抵俄之受歡迎

【莫斯科二十九日國通電】參加伯林英德談判之伊典英國國璽尚書、預定廿八日朝抵莫斯科、蘇聯政府對英國政府有力閣僚、極表熱意的歡迎、特派儀仗兵隨於李諾諸夫身邊至站頭迎迓、伊典國璽尚書到着後、於廿八日午後往訪外務人民委員李維諾夫氏、關於外交問題互相交換意見、更將於廿九日赴克里木林宮殿、訪問莫洛托夫氏委員、命議議長及吳洛希羅夫國防人民委員、並將與赤色俄羅斯獨裁執政史丹林氏懇談、關於會談內容、英俄兩國政府間、似無任何明確的規定但蘇聯政府對因德國希特拉總統再軍備宣言所釀成歐洲刻下新情勢、極爲重視、爲阻止大戰之破局、認爲有與歐洲列强政府相協調、即時研究友好適切的手段之必要、故此次會談將以東歐洛加諸協約案爲中心、以謀打破歐洲政局之危機策云、

濱綏線方面 匪團蠢動 日軍一日三捷 匪多棄屍潰逃

【哈爾濱二十九日國通電】最近濱綏線々松花江下流方面匪賊之蠢動、漸次活躍、廿六日田村部隊之十八里○隊、在渤利東共約二十四里之青龍山附近、與五十餘名之匪賊衝突敵遺棄屍体二、馬一、而潰走矣、日無損傷、同日該部隊之丸地○隊、於佳木斯富錦間之興隆鎭附近、亦與五十名匪賊衝突、但因電線被切斷、一切詳細目下不明、一方橫山部隊之新井○隊、亦於同日午前五時、在一面坡東南三十六滿里附近與四山好匪百五十名激戰約三小時之結果、敵遺棄死体二十五具而潰逃、日方並無損傷、

英蘇第一次會談後 蘇政府發表聲明 午前仍行續開云

【莫斯科二十八日國通電】蘇俄政府於二十八日夜第一次會談畢事後、當即發表公式聲明書如次、外務人民委員長李維諾夫於二十八日午後三時接見英代表伊典國璽尚書、當即在駐莫斯科英大使紀爾斯頓駐英蘇俄大使麥斯基聯盟局長施德蘭古氏等出席中、開始會談、此項會談前後、約經二小時間、兩國代表對於一般的國際政局之現實的諸問題、交換情報、尤其伊典國璽尚書、傳達伯林會商之內容、而對於此項會商出來之結論、交換意見、蓋此會談始終在友好的空氣中、至午後五時畢事、玆豫定於廿九日午前仍行續開云、

波蘭 內閣更迭

【瓦薩「波蘭京城」廿八日國通電】以克芝羅斯基氏爲首班之波蘭內閣已於廿八日提出辭職矣、此因對現大總統毛希斯基博士、與以事實上獨裁權之新憲法、已於上星期採擇之故也、至其繼任者、當於即日任命中立同盟領袖之瓦黎里斯勞耶克上校爲首相矣、

新京哈市間 夜行車復活 四月十日實施

【哈爾濱廿九日國通電】哈爾濱鐵路局、將懸案中之哈爾濱新京間之夜間運行、現決定由四月十日復活、目下正編作新時刻表中、更擬最近於同線當間增加、開駛一次、刻正繼續研究云、

意國足以自給 一旦遭遇戰事發生 亦可不受外國供應

【羅馬二十八日電】不久經莫索里尼召開之最高國防委員會會議、工作已經終了、發出佈告、謂「爲備一旦戰事、保障能得勝利之最新準備方法之任務、已經完成」云云、佈告中稱、依照現在所得報告「可以否認時、常傳說意國原料缺乏之說、謂意國窮乏、已至不能在外交政策方面自由創設遲決定之程度」云云、完全不確、又謂、若遇戰爭、政府已經能夠使意大利不受外來食物、物質燃料、油類之牽掣、常時意大利本需外國燃料之輸入、但至戰爭時、意大利有水電廠、有煤礦可資應用、末云、現在仍研究意國不受外國貨入口之牽掣云、

意大利下院可決 空軍擴張豫算 來年度八億五千餘萬

【羅馬二十七日國通電】意大利下院於本日午後、可決空軍擴充三年計畫中來年度預算八億五千萬里拉矣、意以試驗的執行設置超重爆擊機飛行隊之方針云、

巴黎各報一致謂 柏林會談失敗 法俄亟應互相提携

【巴黎二十七日國通電】巴黎各報於二十七日之報上、均言及伯林會商、並論會談並未舉何等實質的効果、就中艾哥時巴黎日報稱、希特拉總統將自國之主張毫無客氣的提出者、頗發風景等語、而大憤慨、普提巴黎時報稱、德國政府之本意得以明白者即爲會商之收穫云云、一般均謂依伯林會商之結果、法國政府與蘇聯政府相提携、爲刻下之急務、

安奉線列車 瀕行脫軌 到奉遲五時餘

【奉天二十九日國通電】本日午前四時三十七分開往本溪湖發之安奉線號列車、正在由該站開車之際、不意車機竟在站內第一月台附近、脫軌祇因該處係屬急度曲線、復舊作業、頗費時間、以致至十時後、作業始行畢事、翻即於十時二十分將車開出、其抵奉天、計轉空時約可遲誤五小時間餘、至其原因似係因急度曲線而誤認信號所致云、

蘇聯當局計畫 向外蒙發展勢力 努力進行軍事施設 積極建築複線鐵道

【齊々哈爾二十九日國通電】因滿洲赤化工作已失敗之蘇聯當局、最近有鑑於蒙古地方之重要性、似與中國共產黨呼應、極力將勢力向外蒙發展、行軍事施設、對於由貝特勞夫斯甚工場至賈福達（蒙古國境）通烏爾卜之複線鐵道建設、晝夜并行、急於完成、有限於今夏開通之模樣云、

世界瀰漫空軍備戰熱 意政府積謀擴張空軍 以六年計劃改爲三年計劃 來年即設置超重爆擊機隊

【羅馬廿八日國通電】爲對利航空次官於廿七日在下院發表此項計劃、所述如次、抗德國政府空軍整備、意大利政府亦決行促進空軍擴張計畫、尤其整備超重爆擊機飛行隊、以完全確保南歐之制空權、徵諸英德兩政府整備擴張空軍之實狀、意大利政府亦決定謀其充實、以十二億里拉之予算、整備空軍、將六年計畫以三年實現之、當局尤其注力於超重爆擊機、以開始製作能搭載炸彈三千三百磅、航續力達至一千二百四十二公里、高度二千五百呎之爆擊機、於一九三六年、製作較此優秀之超重爆擊機

英蘇縱論議極東問題 亦於日政策無何影響

【東京廿九日國通電】極惹世界各國所注目之英蘇談判、頻傳關於極東問題、必行檢討、而日本外務省當局則謂、縱使英蘇此次談判論議極東問題、日本國之東亞政策、既已確立、亦不能因此而蒙任何影響、其表明見解大体如左、

一、歐羅巴洲之情勢、與大戰前迴異、雖可波及東亞、但其勢甚微、尤其對現在歐洲情勢變轉無常之變化、吾等實無介意之必要、

一、在伯林英德兩國談判之內容、現下雖尚未確悉、德國對蘇聯關係雖調有軍備强化之必要者、確似事實、冰炭不能相容之德蘇關係、今後須更充分的注目、即德國軍備之强化、蘇方極感威脅、是以蘇聯非極力研究西歐國境之强化策不可、

【又電】因英國璽尚書伊典氏赴蘇都莫斯科、世界各國極爲注目、均認爲於英蘇會談席上、關於極東問題、亦必檢討、而日本外務省則有如左見解之表明、

一、蘇維埃聯邦、以爲極東問題若再發生新的問題時、極東國境之國防、必致薄弱、故似有希望考慮何等保障之意志、然而日本側關於東京問題、日本決以獨自的見解而遂行政策之方針、已見確立、故東亞政策、決不因聯盟情勢變化而受何等影響、

駐日比大使 將赴華視察

【東京廿九日國通電】駐日比利時大使巴森比爾氏、預定來月一個月間、赴中國作視察旅行、故本日赴外務省訪問重光次官辭別、又關於中國問題及其他互相交換意見、午後零時始辭去、本日會見、關於承認滿洲國問題、似未觸及云、

銀價騰昂聲中 安東可驚密輸額 日額十二萬五千元 警廳斷乎嚴重取締

【安東廿九日國通電】因美國白銀政策、以致銀價昂騰、而極東之中國滿洲國、大受影響、近依調査所得僅安東一埠由滿洲國奧地、秘密輸出種々之銀塊銀貨之數量甚夥、此等依何人之手、越鴨綠江、向朝鮮輸送、更經過種種徑路、以向上海、而往美國輸送、密輸之利益、計每一萬元可獲六百元之贏餘、惟除運搬人之手數料等外、尚可淨利百五十元乃至三元、結果密輸犯行最近趨於增加之一途、故安東警察廳鑑其影響至大、遂斷乎勵行取締、對違反者、沒收現品外、並嚴重處罰、既往之密輸額、可憑信之數字、本年一月中百廿萬元、二月中百五十三萬元、入於三月僅十日間、已有百十萬元之多、即一日平均十號五千元之巨額云、

美國海軍防務 强化三法案 已經下院一括的可決

【華盛頓廿八日國通電】美國下院廿七日午後關於海軍防備强化之三法案、一括的可決、該法案要旨如左、

一、太平洋根據地建設案、（預算額、于八百萬弗）

一、非戰鬥航空士軍用案、一般航空士訓練一年後、爲三年間現役、使服務於空軍、美國海軍雖計畫建造一千九百、架積銳軍用飛機、但現在有資格航空士僅八百六名、依此法案謀整備擴張必要之人員、

太平洋根據地建設案、乃係美國基於廢棄華盛頓條約後之新情勢、作國防計畫者、

讀者快覽

—日曆—
○三月卅日星期六（舊曆二月廿六日）

—氣候—
○北風（晴）
○各地溫度（廿九日上午十一時）
大連　五度
旅順　九度
營口　五度
奉天　四度
新京　二度

—無線電—
午前六時三〇分　無線電体操
午前十時四〇分　經濟市況
自東京
午后一時　滿洲演藝（自奉天）一、販馬計，二、硃砂計　唱（老老）玉鈴、胡琴周西園
午后三時　新聞
午后六時　新聞　告知事項　職業介紹事項

晏納克對中國政治建議書（一）

研究異邦之行政改革問題、所以異於改善鐵道、電信、電話、公路、河渠及類此之技術問題者、在於欲求認識以上各種技術現狀之缺點、與了解本國人士之希望及其所宜努力之處、比之行政問題、實爲較易且速、而行政範圍所抱有者厥爲人民之全部生活、國家之政治的、經濟的、社會的、財政的種種情形、以及民族各階級之性情思想、傳統習慣等、錯綜複雜、不易盡知、是以觀察異邦政治之士、必先對於上述各點、得到普通觀念後、然後致進而討論其一國之行政問題、抒發其意見而在幅員廣大之中國、又本有其悠久之文化與歷史、尤非經過長時間及多方面之探討、不能有相當之認識也、

今若有一外國人、來華甫經數月、除僅僅觀及首都情況外、並未深入內地、倘竟遽欲有所判斷、且貢獻所見、此誠未免可哂、是以本文之主旨、止就鄙人來華以後心目中所注意之、各點列而論之至於深刻之研究、雖亦或爲完成鄙人任務所必要、倘當俟諸異日、

鄙人考察中國政制、所引爲最足欣幸者、即鄙國下列兩種行政基本問題、爲歐洲各國所無、而在中國獨見有相類之處、情形是也、（一）德國中央政府對於各聯邦、在行政上如何予以自主、在財政上如何求其平衡、

（二）聯邦中最大之普魯士、其各省內部行政如何構成、鄙人對於以上兩種問題、曾參與工作多年、並習知其究竟今鼓東來、見及中國政制、一爲國民政府對於各省之關係、一爲各省內部行政之構成、正與上述兩問題極其相類、此實倍感興趣者、

欲改革一國之行政

當創立一種强有力之國家處、以鞏固其基礎、同時又必求其行政之簡易及節省、欲求行政之簡易及節省、其要點、在凡下級機關可以勝任之事、不應由上級機關爲之執行、因此點、可以養成下級機關之責任及創造性、避免歸枝員署之設置、冗費函件之抄寫、人民向官廳有所申請時、可減少許多困難及費用、而上級機關之瑣屑工作、亦可藉此減輕、此種合理的分權制度、最爲適合民衆之需求、因凡事均可從接近民衆之機關、得到迅速之解決也、至於國家統治權、對於各省之自主權、須嚴切使在一定範圍之內不生任何牴觸、各省在此範圍之內行使政治權能、國家可無須直接干涉規定各省與中央之系屬及隸聯、除屬於政治背景者外、實以中央與地方財政上之牽連問題爲多、此項問題、不屬於本人研究範圍、止能於此畧一言及而已、

財政及租稅之重要問題、又與官吏制度生極密切之關係、凡一國之官吏、倘不能預以數足之待遇、及生活上出路上相當之保障、則其財政上之收入、必低於人民實在納稅之力量、養成良善官吏之意義、就鄙見所及、除爲國家爭取光榮之外、就行政效率上頭想、則此項問題之急待解決、實爲中國之生命關頭、以中國目前財政狀況言之、中央及各省均無力量實施歐洲之官吏待遇法、及養老金制度此固明顯之事實、惟因免官吏待法、不妨先加改善、並可借鏡於海關郵政鹽務統稅業已施行有效之嚴密辦法、爲逐漸解決官吏問題之先聲、上列各種官吏任免之規定、可酌加修改、先由中央各機關依照施行、然後推行各、省關於統稅署公務人員各種章程之規定、出自沈慕陶先生之條陳、而經由鄙人參酌增損者已呈送財政部長察閱、玆不贅陳、所可附帶聲敘者、一爲對於不合格及因政治關係而進用之公務員、曾主張予以相當之取締、一爲養老金制度、縱一時不能實現、亦應於平時就力量所及、公債一種基金、俾公務員離職、或出缺時、可於此基金內獲得一種欵項、藉資救濟、鄙意對於此點、在基金尚未確定以前、可否先與各大壽險公司設法合作、以謀解決此項問題、此則似可加以考慮者也、

中國行政之最大缺點、據鄙見所及、厥爲尚未成立一種完備之總金庫、及遍布全國之分金庫、因此、對於國庫方面、會計、出納、審核等各種赫普通之原則、未由符合、是以鄙人頗擬加以研討、能否將已經分布各地之中央銀行或稅統各分局、予以建造、俾荷國庫之使命、如能成功、則現欵之匯兌可以避免、僅須經過轉帳之手續耳、

上文所言之各省自主權、究可容許達到何等程度、則有一拖要辦法於此、爲値得努力實行者即政權應與軍隊機關屬行分離是也、鄙意地方之治安責任、應交與軍隊式之憲兵、而應由受過良好警察教育之憲兵負之、其城市地方之治安責任、則應交於受過良好教育之警察、憲兵學校及警察學校、能仿照歐洲各大國之良規辦理、必較爲得法也、至於能否將現有軍隊改編爲純粹之警察、藉此逐漸運到必須實行之軍隊編遣問題、則爲更進一步之辦法、亦可供吾人之考慮者、欲維持地方之治安及秩序、必須有良好憲兵警察之組織、並須養成一般深知民間疾苦之官吏、俾能久於其位、而得人民之信

列論至此、可涉入地方行政範圍矣、請先言普魯士地方行政之重要原則、此爲已行之二百年而有效、且在歐戰前後歷經艱困而終未崩壞者、

歐洲其他各國之行政原則、係將警察、租稅、財政、學校衛生、社會救濟、工業指導等等分門管理、從主管部暨的支配、直達於最下級之行政機關、而普魯士則不然、在特立大帝時代、即已創立一種制度、名爲總攬行政、此種行政制度、曾輔助普魯士幾定多少次之危亂、而成爲一種精密完備之管理機械、總攬行政之基本觀念、以爲人之天性本不知分門別類爲何物、而人類之一切生活、本皆彼此互有關連、故行政機關當其決定一種任何事務時、如學校之設立、租稅衞生救濟事業之規定、以及建設道路問題之類、最好亦能同時熟悉其他部分之情形、而尤以關於本地方之財政社會及經濟者爲最要、

本制度之第二要點、則爲凡人民對於官廳有所請求時、祇須逕向一處申請、即可立時解決、因該管機關之長官對於所屬各科不同之意見、可立時予以協調、而爲最後之決定、此不特手續簡易、而人民之來自鄉間者、必更感便利矣、若在其他實行專管原則之國家、當下級各種行政機關意見參差時例須詳達於上級機關、以至於中央各部、以待最後決定、因此人民所受時發之損失、難以値計、且有因各種行政機關之意見不能協調、而久懸不決者、亦有因中央機關不明民間眞相、而厚予以不適當之處理者、其爲人民所不便概可想見、（未完）

瀋陽電影院
廿七日至卅一日
明星公司体育有聲巨片
二對一
從交際花的媚眼裏、映出來都會的色相、從足球員的脚底下、奏出來人生的音樂！
愛戀史……足球戰……美人計……
大公司出品
大明星合演
全部對白有聲傑作

山首推富士頭痛最好用　哈雷亞卡　はれやか　堪稱爲日本一
本邦唯一の頭の藥劑
.30　.50　1.00　2.00

姜作民聲明
玆有妻弟劉璋亦名劉佩臣私刻敝人手章併印名片在外招搖嗣後該劉璋借敝人名義借欵或有犯法行爲敝人概不負責除報官備案外特此登報聲明
朝陽縣第一區住民姜作民啓

豐富　活字各號　丸ゴチック
印刷製本帳簿諸機械材料

新裁庖丁器具　庫品豐富
大連市東鄉町四五
キタ一商店
電話二二七二〇番振替大連五七一八番

大連敷島町六（監部通）
日光商會
電話長二、一〇〇〇番　工場　武藏町九番地
哈爾濱出張所　新城大街一四九　電話四八七五番
新京出張所　永樂町三丁目二番地　電話六一九三番
奉天出張所　江島町　影本商店內　電話二七七九番　電話四〇八一番
主要銷售處　南滿洲鐵道株式會社　奉天、鐵路總局　滿洲國、國務院總務廳　同　海邊警察隊　同　水產學校　關東廳各水上警察署　其他各官署

廉價出賣
新舊自動蒸汽船
各種發動機及附屬品一切全備

敬送調經白帶宮方
先祖遺傳皇室御用宮方專治經血不調赤白帶下不孕小產乾血癆婦女諸虛百損及一切奇異各症玆印刷原方公開施送不取分文函索附郵二分即寄北平廣寧伯街四號
明朝廣寧伯爵後裔　奚宅謹啓

無效退還藥資
岩里　淋病白帶　別府淋藥
在別府溫泉製內服二日如無效時奉將岩里家家祕傳藥淩藥退回藥資全數請還
世間售藥者甚多致人罔知所從今別府市中濱（岩里天然堂大藥房）所售之淋藥乃家傳之秘方凡男女血濁痛白帶消渴服二日可止連服之絕對於腸胃無礙可謂唯一之名藥也再該藥乃有負任之速效藥二日內服之無效時可將殘藥屬同藥資退還於是患者間乃益安心服之因是極博好評又急性慢性不治之人請試服七日自知所言非謬如蒙函索即將新品寄上並附呈說明書實驗書治療須知藥袋內並附有無效退金証
藥價一週間分三圓强固惡性用五圓
先寄藥資無寄費如「利用代金引替」須付寄費二十錢
支店　大連市監部通東鄉町角　電話二、三七一九番　天然堂藥局
代理店　大連市平和街三　電話三、八六九二番　井ノ口藥房

經濟

倫敦期現均落美不變 鈔票市價繼續疲 賣者甚多大豆價仍弱 其餘各特產亦皆不佳

【本埠專訊】海外大條、倫敦落十六分一、紐約不變、孟買漲十六分三、英美漲一仙八分三、美日漲八仙、中美落五十仙、大洋一百十一元一角、匯中一百元一角、匯烟一百元六角五分 上海標金八百九十元、

鈔票放盤一百三十四元三角、大價一百二十四元五角、小價一百三十一元九角、收盤一百三十二元五角、安一千五十三萬元、

大豆賣風甚旺、故銀疲亦無勑而示弱、豆餅弱穩、豆油因日商賣而軟化、高粱買者不勝躍、故示弱

【上海二十九日電】倫敦大條現市二十八片八分三、期市二十八片十六分七、中國賣、投機筋買、暗盤以公定價賣、繼以較低十六分之一價交易妥不多、紐約大條現市六十一仙、加拿大定期四月放盤六十一仙四十五、收盤六十一仙四十五、六月放盤六十二仙、收盤六十一仙九十五、八月放盤六十二仙六十、收盤六十二仙五十五、十月放盤六十三仙六十、收盤六十三仙四十五、孟買大條現市六十七盧比四分二、英美匯兌四弗八十仙八分五、美日匯兌二十八弗二十仙、中美匯兌三十八弗五十仙、

【又電】中國銀行團關於中英借欵表示反對、上海先令併用反對者居多、

【又電】比利時股票交易所二十八九、卅日罷市三天、幣制或匯兌新政策發表預想、

【又電】比利時國幣暴落一百點平價切下自三十三%乃至二十八%之觀測、比國幣切下勢殆確實、先令花旗買風特盛、

【又電】外匯因銀行並肩齊出、大買賣副懼藏不出、僅不過行市、亂跑、東匯因日本銀行猛買、以致時緊、斯後華北幫、採算從中取利、遂市特賣轉鬆、實事家買賣頗形鬆、

【又電】華商方面朝來大買外匯、除大連幫青出東匯而外空付極稀銀界吝惜不賣市氣沸騰、愈演愈快一般、頗示狼狽而後、外高沙森出空六日先令國貨銀行及大陸等隨之肯賣商情由緊而鬆、

中國銀行張公權今決新任中央副總裁職、中央之宋子文輸入中國經此浙江財閥分財政部實行合作、將來並合併、中國交通兩行、增資銀行增資爲一億萬元發紙幣、以國幣制之統一、

歐洲金本位國危機頻傳、如比利時減低平價、今番復決定由法國向倫敦運送七百五十萬鎊之金塊、倫敦市場恐將來亦必取何等對策云云、上海華商方面多如斯觀、

日華間情勢轉好後 滬長江之貿易

關于最近日華情勢好轉之說頗見恢復、則去歲及一昨年之上一九三三年及一九三四年之上海日貨輸入增減狀況如左、一九三〇年(事變前)之日貨輸入及長江各港向輸送屯數狀況如左、

▲日貨輸入統計(單位爲屯)

年度	上海着屯數
一九三四年	二七五、九二九
一九三三年	二一五、三六〇
一九三〇年	四五六、〇五八

▲日長江向轉替裝船

年度	屯數	船數
一九三四	三一、五二一	二〇
一九三三	二三、五一九	二一四
一九三〇	三八、七〇四	二七八

則去歲上海日貨輸入數量、比一昨年增加六萬五百六十九屯、比一九三〇年(昭和五年)十八萬百二十九屯減少而右統計中向長江轉替裝船比一昨年增加八千二屯、比一九三〇減少七千百八十三屯、斯去歲之上海日貨輸入比一昨年好轉二成八分强之正常狀態(一九三〇年)不過六成 又長江向轉替裝船去歲之業績比一九三三年好轉三成四分、比一九三〇年爲八成一分五釐、

以上向長江轉替貨狀況漸雖呈恢復、一九三〇年當時上海之市況長江各港向商貨暫止於上海、係商機計再輸出、然最因近排日及沚關關係、呈直送之傾間、是因長江一帶日貨購

▲去歲中增加之份 砂糖百成增、紙三成增、工業薬品十六成增、海產物三十成增、金物三十成增、機械二十成增、

▲去歲減少之份 綿織物七成減 洋灰五成六分減、

次長江各港向上海裝船屯數(日淸汽船裝貨統計)單位爲屯

年度	屯數	華人裝貨
一九三四年	五九、五九	八、七三二
一九三三年	四九、一四九	五一、九三
一九三〇年	一三六、三九	九〇三九

則去歲之成績比一昨年、增加一萬三百七十屯、比一九三〇年減少七萬六千七百屯、即去歲比一昨年增加三千五百五十九屯、比一九三〇年減八少萬千六百七屯即去歲比一昨年增加六成八分强、比一九三〇

年不過一成、更考察本歲上海日貨輸入之實勢、依然爲不況狀態、一月內上海輸入屯數一萬八千四百屯、伯仲去歲一月之一萬八千百九十七屯、又二月末呈好轉之狀、斯種實勢起因於中華政情不安、金融勢梗材、購買力減退及各種惡料叉認排日風潮之殘滓作用商狀之不整調、斯昨年以來高唱之日華局面好轉說、實情未添表面之情勢矣、

日本人造絲產額 將凌駕美國

【東京特訊】日本人造絲工業、數年來發達可驚、竟駕乎先進國而上之、觀下表可知生產額之推移(單位千磅)

一九三〇年	三六、八六七	
三一年	四八、八八九	
三二年	六九、九三六	
三三年	九八、二八二	
三四年	(二月末止)	一三九、七三五

一九三四年中、當可突破一億五千萬磅、則駕乎美國而爲世界第一位之生產國、以上數字係加盟聯合會之八社及此外共十七社之生產額、此外最近著手於人造絲者如第二帝人、鐘紡、岸和田紡日淸紡、庄內川、錦華紡、中國各社等、合計共三十社、由此傾趨勢進行不已、則數年內可有匯敵世界全需要之生產設備、設備及生產過剩、固洞若觀火也、如不設法抑制、將來日本人造絲界必有致命的反動之襲來、各方面近多指摘此點而喚起注意商工省雖以產業政策之立場而痛感有講求解決策之必要、但以現勢言之除民間當業者之自行抑制外、別無他法此種動向、頗堪憂慮也

特產輸入情勢 滿鐵下旬出貨豫測

據滿鐵鐵道部調查、三月下旬出貨狀況、豫想如次、衰頹久矣之特產界、因受氣候及銀價低落之關係、漸漸抬頭、漸露一線曙光、其環境氣勢、稍見濃厚、惟據海外大商傳來消息、輸出更爲不旺、成交遲滯態度、運向腹地之貨、廠內容有七十二萬餘噸、特產物平均每日不過一萬餘噸、僅現一弛一張之勢而已、一方大連埠頭、建設新線及建築材料、至解冰期、理應呈相當活氣、然以銀價低落關係、營口港水雖開而船運未行、故大連營口兩碼頭、向腹地運貨之事、尙未有進行者、所運者不過微小貨物而已、獨商事務所運之煤、雖因氣候溫暖關係日漸減少、但向日本運輸、仍呈好況、撫順原山煤之請運者、爲八百四十車計三十噸)烟台、本溪湖煤、共有八百九十四車六百九十二車、右此旬內、預料當運數量、爲二十九萬六百四十噸云、

日本船主協會 承認繫船策

【神戶特訊】關於國際船舶合理化案、日本船主協會、審議原案、以俾適於日本之國情、二十六日午後開催特別委員會大体以總頓數五百萬頓且設定解体條件、承認繫船案、同時可決總頓數五百萬頓案、二十八日開催臨時理事會、以求承認該獨自原案如左、

一、大体總頓數爲數五百萬頓過剩船、俾解体、

一、除外總頓數三千噸以上、又純頓數一千頓內外、

一、解体之補助原則上規定一磅應於解体時幾追加三十志一、由運航船徵收之金額定二志、

一、新造船不制限

一、解体船不論國籍

本月中旬之 新京站存貨

【新京二十八日電】新京驛三月中旬院內存貨數量如左(單位噸)

	附屬地	城內	寬城子
大豆	三一、七九九	一八、一四四	一三二
其他豆	五、二〇	五、三〇九	一三六
高粱	八、七四二	二、九六六	一〇
苞米	二、三六七	一、八八八	一七七
小麥	五四	—	—
雜穀	三、四九	四、七〇一	一七
豆油	二、八二	二、三三三	一三六
豆餅	一、五八	一、五〇四	一〇
計	九九、五六	四八、四三一	一〇四
木材	一七、九〇	九二、二四三	一〇二
薪炭	二、二六八	一、七八	一〇八
麥粉	一、八三	二、一〇五	一四五
綿絲布	一、一〇八	—	—
麻袋	六四〇	—	—
其他	四、一〇七	二、五四三	七〇

滿洲需用茶葉 每年達三百餘萬斤

【奉天特訊】從來中國茶葉、占滿洲輸入茶之第一位、多係福建、安徽、江蘇之產品、由上海天津方面輸入、事變前多集聚營口、事變後過爐銀廢止、中國茶之集散地、漸次移向奉天、滿洲向爲中國茶之最大的消費地、據當業者調查、近二三年間、奉天中國茶之販賣額、大有增加、康德元年約三百萬斤、價格二百四十萬元、外縣以奉吉沿線及哈爾濱一帶消費最多、其數量約占輸入額之半數云、

【又訊】台灣總督府囑託兼台北市協議會員之錦記製茶社員陳淸波氏、乘哈爾濱號、於二十五日到連矣、該氏所談台灣製茶現狀如左、

此次在新茶出貨時、因交易關係、特來辦理要務滌宗、去年包種茶、烏龍茶紅茶、總計滿洲南洋方面約五百萬元內七十萬元貨輸往滿洲方面去矣、今年豫定、當突破一百萬元以上、關稅概與中國相同、近來台灣製茶已經改良、爲世界所公認、今年輸滿之茶、豫想稍告不足耳、三菱乃最大主顧、每年購去最多、兄弟(陳自稱)在大和旅船稍住數日、不再北上、即將離連矣、

冀晉察綏統稅 收入增二百萬

【上海特訊】冀晉察綏區統稅局稽徵四省各項統稅、礦稅年來辦理認眞、二十三年以來全市份稅收總數、計達八百四十餘萬元、較之二十二年份稱收數、激增一百餘萬元、財政部以値此經濟疲敝、各種稅務背感收入減少之際、該局獨能長徵如此鉅額、殊屬難能可貴、特對此該局局長寧恩承、傳令嘉獎、該局於昨日(十九日)奉到此項電令後、當即轉飭所屬、務各賡續努力、以裕稅計 八四〇、三六九 一〇五、〇四〇 收云、

新京鐵路管內 中旬存貨數量

【新京二十七日電】新京鐵道事務所管內、三月中旬存貨數量、大豆十五萬八千噸、高粱五萬五千噸、雜穀五萬一千噸、計三十三噸、因品薄及海外滯貨不消化、向歐洲不振、與前旬比、百噸減少六、主要品種目、各地別如次、(單位噸)

	大豆	高粱	玉蜀黍	粟
新京	四〇、一二九	三、七〇四	四、二〇四	四、二六六
公主嶺	一〇、一四三	八、九二五	七二七	二三四
四平街	二七、八五三	八、二二四	七、四三六	三、四九九
開原	三六、三七〇	八、九九八	一、六一二	一四九
鐵嶺	六、八七〇	一、三三〇	九〇	一四九

安東稅關 收入狀態

【安東特訊】安東稅關輸出入品價格、常輸出額比輸入額呈倍加、昨年度之輸出比輸入減呈左記數字、是銀提高之影響及國內治安確保之關係不少日貨進出上爲大進步、(單位千圓)

▲輸出

一九三四年 四六、三九三、四八四

一九三三年 六八、四二一、七五八

▲輸入

一九三四年 六一、四四八、三九九

一九三三年 三六、三三二、七七〇

商況電訊 (三月廿九日前場)

▲大條與匯兌▼

倫敦大條 現市 二八片八分三
期市 二八片十六分七
紐約大條 六一仙〇分〇
孟買大條 六七盧比四分三
美英匯兌 四八〇仙二分一
美日匯兌 二八弗一六
中美匯兌 三八弗四五
英美匯兌 四八〇仙八分五
英日匯兌 一志二片十六分五
英中匯兌 一志七片八分三
英法匯兌 七二法九四
斯切爾股票 二八弗八分五
美棉換算 (落八十五點)

現市 一一仙二五
三月 一〇仙九六
五月 一一仙〇一
七月 一〇仙五二
十月 一〇仙六一
十二月 一〇仙六七
一月 一〇仙八三
三月 一〇仙八三

印棉換算 (落六十錢)
奔哥爾 一二八盧比
布勞其 二一六盧比
歐姆拉 一九三盧比

◇支加哥小麥
現市 九五仙四分一
本期 九二仙八分五
遠期 九二仙四分一

▲本埠特產▼ (三月二十九日前場)

◇大豆
袋 四、八二 四、八二
三月 四、八〇 四、七七
四月 四、八四 四、八四
五月 四、九四 四、九一
六月 五、〇二 四、九九
七月 五、〇八 五、〇五

◇豆餅
現市 一、四六〇 一、四五五
七月 — —
六月 一、四七〇 一、四七五
五月 一、四八〇 一、四八〇
四月 — —
三月 — —

◇豆油
現市 一四、三〇 一四、三〇
三月 一四、二〇 一四、五〇
四月 一四、二五 一四、二五
五月 一四、六〇 一四、六〇
六月 一四、七〇 一四、七〇

◇高粱
現市 三、九八 三、九八
三月 三、九五 三、九七
四月 四、〇六 四、〇六
五月 — —
六月 四、一七 四、一三
七月 四、二〇 四、一七

▲本埠銀價▼
現市 一三四、四〇 一三三、六五
高 一三四、六〇 一三三、一五
成交數 九五萬
遠期 一三四、三〇 一三三、五〇
高 一三四、五〇 一三三、九五

△特產發送▽ (三月二十九日前場)
▲開原發 大豆 一二車 高粱 二車 豆餅 — 雜穀 一二車
▲新京發

△滿洲行市▽ (三月二十九日前場)
◇奉天奉票對金票 現市 —
◇奉天國幣對金票 現市 一〇九、五〇 一〇九、四〇 遠期 九一、六〇 九一、七〇 高 九二、〇〇 九一、五〇 安
◇奉天鈔票對國幣 現市 一三三、二〇 一三一、七五 遠期 一三一、八〇 一三一、七〇 高 一三一、八〇 一三一、〇〇 安數 四四萬
◇哈爾濱國幣對金票 現市 一〇九、二〇 — 本期 — 遠期 一〇九、五〇 —
◇公主嶺國幣對金票 現市 一〇九、五〇 一〇、五〇
◇安東國幣對金票 現市 一〇九、四〇 — 本期 一〇九、四〇 一〇九、二〇
◇哈爾濱大豆 七三、三〇
◇哈爾濱小麥 一、三七五 —
◇同 一、西四〇 —

日產 一〇二、五〇 一〇二、六〇
朝新 二七、四〇

△商品市場▽
◇銀價掛牌 成交數 五萬
金票對小洋 一〇〇、九〇
鈔票對小洋 一三四、二〇
大洋對鈔票 一〇〇、三〇

◇大阪期米 現 — 放盤中 三〇、四五 期 三〇、六三 收盤中 — 現 — 期 三〇、三一 中 三〇、四一
◇東京期米 現 — 放盤中 三〇、六五 期 三〇、七八 收盤中 — 期 三〇、五〇 中 三〇、七〇
◇仁川期米 現 二七、七六 放盤中 二八、九 期 二八、四〇 收盤中 二七、六〇 期 二八、一一 中 二八、二九
◇神戶餅 五月 四、四七 四、四六 六月 — —
◇神戶匯兌 日美買賣 二弗八 一六分三一 日英買賣 一志二片 三二分三一
◇橫濱生絲 本期 五、七二 遠期 —
五品 二〇、八〇 二〇、八〇
豆新 二〇、六〇 二〇、五〇
五品 二四、五〇
豆新 二三、八〇
錢鈔 四六、三〇 四六、六〇
東新 一四六、六〇 一四六、二〇
高 一〇二、五〇 一〇二、六〇
日產 二七、四〇

▲大條與匯兌▼ (三月廿九日後場)
倫敦大條 二八辨士八分三
又期市 二八辨士十六分七
紐約大條 六一仙〇分〇
孟買大條 六七盧比四分三
英美匯兌 四元八〇仙八分五
美日匯兌 二八元二〇分
中美匯兌 三八元五〇分
期切爾股票 二八元八分五
神戶日美匯 二八元〇分〇
同日英匯兌 一先令二辨士十〇分〇

◇上海外匯
日匯買賣 一三三兩四分三 一三四兩四分三
英匯買賣 一先令六辨士八分七 六辨士十六分七
美匯買賣 三七元六分 三七元十六分
◇上海標金
昨日收盤 八七七元二角
今日放盤 八八〇元〇角

▲公主嶺發 大豆 四車 高粱 二車 豆餅 七車 雜穀 三五車
▲四平街發 大豆 五車 高粱 二車 豆餅 一車 雜穀 六車
▲大連到 大豆 二六六車 高粱 一車 豆餅 六車 雜穀 二〇車

本埠錢市
收盤 八八三元五角
四元〇角 六元〇角 八元〇角 九元〇角 三元〇角

現市 時間 金換鈔 鈔換洋 金換洋
一〇時 一三四、四〇 一三四、九〇 九九、六〇
一一時 一三四、〇〇 一三四、一五 一〇〇、八六
二時 一三四、〇〇 一三四、一五 一〇〇、六〇
三時 一三四、〇〇 一三四、二五 一〇〇、七〇

定市 四月十三日
早市 放盤 一三四、三〇 最高 一三四、四〇
收盤 一三四、二〇 最低 一三四、二〇
晚市 安數 一〇五三萬
放盤 一三三、五〇 最高 一三三、八〇
收盤 一三三、四〇 最低 一三三、五〇
安數 二九四萬圓

◎…△錢鈔▽…◎
◇大連行市
現市 一三三、九〇 一三三、六〇
高 一三四、〇五 一三三、三五
出來高 七五萬
遠期 一三三、三〇 一三三、四〇
高 一三三、八五 一三三、一五
出來高 二九五萬
◇掛牌
金票對小洋 一〇〇、五〇
鈔票對小洋 一三四、二五
大洋對鈔票 一一一、〇〇

◇大連股票
五品 二〇、八〇 二〇、八〇
◇同短期
五品 二〇、六〇 二〇、五〇
豆新 二四、五〇 二四、四〇
東新 一四六、四〇 一四六、〇〇
高 一四六、四〇 一四五、〇〇
朝新 二七、三〇
日產 一〇二、四〇 一〇一、四〇
錢鈔 一三、七〇 一三、七〇

りんびやうコシケには 岩里 別府淋藥

淋病之早期治療法

淋病白帶若不經意則病勢輒急轉直下而致成爲不可收拾的悪性疾病所以應刻不容緩的立即服用久已名震遐邇的效力神速的別府淋藥以止痛疼與濃汚之苦而早得享爽快的滋味與明朗的人生的幸福

早得一日痊癒、夫婦喜相逢 乃服用別府淋藥之所賜也

別府溫泉著名 岩里家的家傳葯

藥價 三円・五円・十円 (代金引換送藥)

製劑本舖 合名會社 岩里天然堂 別府市鶴水園(離慶莊) 電話八七九番 振替下關八九四〇番

大連市監部通三三 岩里天然堂大連支店
全 信濃町市場 山本快心堂
全 對馬町五九 微笑堂藥房
新義州眞砂町三丁目 (代理店)天然堂藥局
旅順市乃木町三丁目 田中商會
瓦房店東復州大街 盛進堂藥局
遼陽郵便局前 淺田十全堂
鞍山北三條通一四 並木文光堂
奉天府衙藥町一 保健堂藥局
奉天浪速通り角 (代理店)滿洲藥房
撫順東三條通 黑岩藥房
鐵嶺松島町 若松屋薬店
四平街發祥街 ハレルヤ藥房
蘇家屯昭和通り 資生堂藥房
新京府三笠町三丁目 (代理店)小池延壽堂
西澤杏雲堂藥局
海城小南門外 東亞理學治療院 津田宗計
哈爾濱埠頭區地段街一二九 大塚日進堂藥房
吉林商埠地 盛倉號藥房
開原福昌街一番地 森田洋行
安東縣市場通八丁目 (代理店)龍雲堂藥局
間島吉林省延吉縣板東文平 方脇洋行
間島八道溝市 八道溝醫院 李九河
北鎮中東鐵路海林站 永野間榮次
靑島市聊城路(八山田泰祥藥房
上海崑山路義豐里二一隆信洋行
天津日界福島街七七ノ二 高橋勝三

登錄商標權七種所有
岩里囑託醫師 多田秀範先生診察

備有精裝「治療之栞」記入新聞名函索即免費奉贈

定能治癒有効的 別府溫泉之源泉 別府皮膚藥 三十錢、五十錢、壹圓(訂購時用郵票亦可)

洋服

最新流行之春季洋服及外套料子大宗運到、各貨皆係倫敦之最高級品質、花紋、顏色亦係嶄新品 裁縫以優秀的技術而製最新式 單買料子亦所歡迎

大連連鎖街 勝文洋服店

各地新聞

隊長剿匪勝利

【泰來】縣警察大隊長李鍾於月之二十五日。據農人來城報告匪警。當經李隊長帶隊往剿。至邑西七十里陶瓦匠後屯。與胡匪相遇。兩下開槍一小時。當場傷匪一名。打下人馬一名。該匪已被警隊圍困核中心。電話報署告縣。經警務局又派警察隊胡隊長。帶隊兵士餘名。前往應援。至於將來如何。容訪再誌。

各界籌備送迎忙
爲警備萬全省署開二次會
葆省長晉京入宮叩請聖安

【奉天】奉天省公署。近以皇帝陛下東渡日期在即。爲謀警備萬全計。前曾在該署招集各關係機關開會。討論一切。已誌報端。茲復訂於本月廿九日午前。招開第二次警備會議。以期萬全。除各機關各法團首腦。屆時均赴站恭候外。並擬定省市立各學校學生列隊赴站迎送計。男女學生二千名由省立各校選拔一千二百人。市立各學校八百人云。

奉天省公署。及本市行政司法各機關。對皇帝東渡訪日。於鑾輿經過奉天時。所有各機關首腦代表。奉迎奉送人員。刻已協定。除省長以下。五廳廳長。及關市長。齊警察廳長。尹縣長外。並有稅務監督署長及國道建設處長中村貞輔。高等法院々長裴學謙。檢察廳長徐維新。庭長行山義光。檢察官野田納雄。及方商務會長等。屆時均赴站恭候矣。

奉天省省長葆康氏。近以皇帝東渡日期迫在眉睫。爲恭送鑾駕起見。特訂於本月卅一晚車晉京。次日(即四月一日)入宮。叩請聖安。當日晚返奉。等候恭迎。因東渡列車擁擠。該省長不能隨車伺候及還送。聖駕。祗在奉恭迎恭送云。

東邊一帶之剿匪軍
節•節•勝•利•

【奉天】第一軍管區司令部。最近據各部隊剿匪情報發表如左。

一、在通化南方。掃蕩中之騎兵第○團。於月之十九日午前五時許。在輯安縣第七區。楊木橋子附近?與匪首九江龍。青山等合股匪約一五○名遭遇。戰三小時。匪不支向北方潰去。此役匪死八名。傷十餘名。並鹵獲步槍四支。官方兵士一名負傷。該團之第○連。根踪追擊。於午後六時。在白旗腰子。又復遇伏。戰約一小時。匪又潰去。此役匪死一名。鹵獲步槍二枝云。

二、匪首田團長。鄧老師合股匪約五○名。於廿一日。由小楊溝。入於水洞溝一帶竄擾。駐熱水河子之步兵○連。及駐四道江之第○營。機關槍連。於當日午後四時。到達水洞溝。向該匪團開始攻擊。戰約一時許。匪徒四散潰去。此役匪死三名。並獲得贓馬三匹云。

三、駐輝南之騎兵第○團○營。於廿一日午前五時。在大灘溝附近。與匪首趙旅。馬旅合股匪一百餘名遭遇。雙方戰約三小時。匪勢不支。向東北方退去。此役匪死三名。傷八名。獲手槍一支云。

四、十四日。在濛江北部。那兒轟附近。被國軍擊潰。逃向轡陽哨方面之匪首周太平。仁義。及其他合股匪約五百名。現又返向那兒轟移動中。由濛江北進之步兵第○團主力。及追擊中之步兵第○○團。亦由東大溝方面進擊。該匪前後迎戰。首尾不顧。力不能支。遂又向樺甸縣方面逃去。此役匪死二名。鹵獲贓馬二匹。並手彈一個。及宣傳單若干。現在該討伐隊。仍掃蕩中云。

五、匪首任福祥。大鵬等匪。屢經官軍討伐。氣餒已挫。近糾合殘匪約三百名。於廿一日。向鳳城縣第八區黃花甸子竄擾。該地自衛團警。甚爲惶恐。在小陽溝駐防之步兵第○團第○連。(附迫擊砲一門)及大營子東方。掃蕩之步兵第○連等。即向該地出動。諒此殘匪不足爲患云。

發生搶案三起
最近二日間

【奉天】瀋陽縣屬皇姑屯。警署管界木廠村。商號文興俊。於日之廿六日晚十時許。突去匪人二名。一持手槍。一匪徒手。均身穿藍色大衫。黃色褂子。搶去國幣二百元。及紛刀牌紙烟多數。搶畢向南而逃云。

【又訊】四方台警署界內孤山子村。伺台盛小舖。於月之廿七日午後六時許。闖入匪人三名。二匪各持自來得手槍。一持木棒。均着青色衣服。操本地口音。入屋後持槍威嚇。逼索財物。結果搶去國幣一百元。青線綿二疋。仙女烟二大盒。搶畢向西而逃。

【又訊】皇姑屯警署烏民屯分所管界。廣興寺村。住戶秦林河家。於本月廿六日午後十一時。侵入匪人三名。二匪手木棒。一匪持八音手槍。當由院中搶去紅騾馬一匹。黑栗色騾騾一頭。灰毛驢一頭。搶畢分乘騾馬而逃。遠揚無踪云。

寫眞爲滿洲國童子團錦州省地方聯盟結盟式撮影

軍區司令部
領到新式留聲機

【奉天】第一軍管區司令部。於日昨奉到軍政部頒發新式留聲機五座。及新式劇盤六十塊。聞此留聲機等。乃新京記者協會。爲慰勞國軍開催義務戲所募得之欵。經軍部審議而採購者。各官兵聽聞之下。當匹感激。刻正由該部宣傳委員會酌核分發各部隊云。

市街移轉問題難解決
縣園田參事官與礦方之論戰
雙方爭持損失數目相差尙遠

【撫順】市街移轉問題。迭經炭礦與委員會數度交涉。迄未解決。事關市民生活及權利。以致頗惹得日滿居住之商民。重大注意與希望。於本月二十二日、爲炭礦與委員會會議之期。記者極力探索。茲將所得消息詳誌如後。以備關心及讀者之參考焉。炭礦出席者。宮澤課長。紅林主任。濱田主任。佐藤課員等。委員會。王委員長。及委員等數人。列席者。趙縣長。山下參事官。園田參事官。馮教育局長、吳內務局長等。當即開會。由王委員長讀答覆意見書。馮局長代譯。宮澤課長謂大槪意思炭礦、明白了。關於移轉。炭礦無担負損失義務。極端說起來。照世界辦法。因採炭已致市街破壞。只能恢復原狀足矣。不過因爲感情關係。並顧全上方有如此辦理。對於新舊地對等交換。深資感謝。惟不能承認格外要求很對不起。渾河橋事關於市街繁榮最要。本礦亦同意。至於担負一部份架設費。數約爲十萬至十五萬元之譜。道路要求按街基收買一節。不能作到。亦很對不起。慰問金三十萬元。此外再有請求亦不同意甚抱歉。今年首先移轉者。礦方爲謀種種便利。未知明後年者。均希望謀同等便利否。王委員長謂。爲謀一致移轉。總以不分先後爲主旨。宮澤課長謂今年該地。本荒野移轉者。所負危險性年大。市街已成。再移轉者危險性當小。對於課便利一項。自宜有薄厚之別。再有本礦爲墊該地及其他已費八十萬元。若再加工事。當不下百萬元之巨。合之三十萬元慰問金。實費一百餘萬元。若再爲修監獄及學校。得二十萬元。共約一百五十餘萬元委員謂。市民一再移轉。果無格外補助。所有市民損失。實有不能受之勢宮澤課長謂。礦。民。兩方均損失至大。若雙方均能忍痛早日移轉。則將來定可早日恢復原狀。故願深切諒解。方才各位要求。大槪已定。如果不給損失。不知大家主張能移轉否委員謂。此事關係至大。必須徵求民意委員謂。炭礦既有數十年好感。當能爲吾民謀幸福。例如人已投井。能否坐視不救嗎。委員總希望雙方主張接近。譬如買賣事情。成就乃爲妥善。紅林主任謂。現在市街房屋。危險者太多。每年結冰期最長。工事期甚短。總以早日解決市街。快完成則損失可早恢復。例如今春動工。較秋後開工。收入當多加不少。此理甚明委員謂。例如新站市街。已成多年。尚有未出租者。可爲殷鑒紅林主任謂。諒將來房屋。准有租者。決不致空閑。因一時不能全蓋成。當然租戶多於房數商業凋零。在於移轉方法如何。總以民戶先行移轉。不過民戶買物稍覺不便耳。委員謂。如租戶不能完全建築。則地皮自然空閑。自有損失。市內買賣。不專爲市民。各區村交易占多數。故交通最關重要。否則即赴新站交易。蓋人都不能捨近求遠。山下參事官謂。關於橋事礦會。雙方均聽之。前園田參事官至新京。遠藤總務廳長嗣至省。見竹內課長。及國道局探其意見。大約今年不能作到。明年可作去。聞因永安橋嫌太窄。擬在北頭接一點。方法如在北頭接時。似不如在新街北頭建築。并炭礦尚能補助費用。將來由縣請政府專案請示一切辦法。由園田參事官說明之。園田參事謂。今天由委會提案、大牛山炭礦否定了。一百二十萬元。下三十萬元在內否委員謂。即九十萬元之差。園田參事官謂。對委會費許多心力。所得結果。今被炭礦否決了。甚屬遺憾。在委會及縣方。對此事認爲首次交涉。甚望圓滿才好。因此事並無分外要求。無論縣及市民。很願圓滿解決。因此時與前大不相同。此次市民損失純屬實在。並無虛僞。若炭礦對此不加考慮。將來人民勢在必遷。日滋生活實爲可憐。方才委員對於意見。亦有研究餘地。希望炭礦亦可多出些。方合上回炭礦譯文內云。炭礦爲救濟市民才移轉。在紙面上看之頗好。實際甚遺憾的。在炭礦看之。某一部受損失。即予賠償。殊不知某一部。乃攜及市街份子。一部損失。即市街損失。應顧慮才好。對於表面設施。亦頗有至當者。深感謝。炭方有許多好意。希望接此作去。今天交涉雖無圓滿結果。希望日後愼重作去。炭方三十萬元。民方一百餘萬元。雙方接近辦理。不要固執己見才好。宮澤課長謂。園田參事官。對於敝礦許多非難。敝礦甚屬遺憾。方才園田參事官。對於賠償損失。被拒絕了。原來希望雙方讓步。今尚如故。並未變更。移轉過渡期。倘有損失。敝礦亦深知道不過此損失。全由敝礦負担。未免過重。方才曾說已投資八十萬元之巨了。對此損失雖無負担義務。然於慰問金當然給付。并不是毫不顧慮。地面沈陷損害賠償。各國均有此辦法。園田參事官非難敝礦。倘覺無不是處。英美九州。北海道。均有此項辦法。日本國內有此情形時。均是個人與礦主辦理。或移或償。惟因地沈全都由遷移者。世界各國尚未有。但撫順地方園田參事官。對於個人。不如對市街。炭礦苦心。以爲三十年歷史。不忍市民星散。故本親善方有此舉。只因書面未詳。致遭非難甚遺憾。對此交涉。屢經聲明。希望圓滿解決。今見交涉行將決裂甚憾。從此仍望圓滿進行。園田參事官謂。對課長說話。畧覺過激。遺希原諒。不過對于三十萬元。尚望全部。最要者在市民少受損失點。礦多出一點。請炭礦考慮。炭礦提出三十萬元。以爲不少不過市民所提。一百二十萬元。只能維持最小限度。還希炭方考察。因此交涉。不能中止。若別事尙可中止。緣市民無再在此安居之可能。縣方亦認爲必遷。故願礦方至再思之爲盼。鄙人在日本內地。亦曾見此情。炭方如此作法。因在法律上無遺憾。尚須注重通義。希望交涉圓滿才好。宮澤課長謂。敝礦亦不以此三十萬之即爲滿足。亦願個人損失較少才好。不過市民應想將來市街。能異常發展。對此損失。尚能諒解。敝礦對新街繁榮。亦抱決心。故對鐵橋。雖由政府負責。敝礦亦投巨資。即此亦可看出敝礦如何用心了。今雖有如何損失。如果將來有最大希望。暫時對于移轉。自可忍受。園田參事官謂。課長所說雖如此。仍望市民移轉後。確能維持生活才好。因所要求者。乃最小限度。希望礦方考慮。因交涉延宕。必多費時日。市街當晚完成。尚望礦方考慮。宮澤課長謂。三十萬元並非礦方議數。若再求增加、實辦不到。山下參事官謂。這個交涉。市民要求不當者。均經委會爲之抹去。足見誠意。並非內中有許多不當者。礦方亦須特別考慮。總須將此意報告礦長。再定日聚會一次。委員謂。原地價千餘元。今雖忍痛。俟市街繁榮將來可得美滿結果。但有小戶家等。不到繁榮時。將如之何。再通與街基並要之極。本來道價與街基爲高。今反比街基低。亦請考慮。趙縣長謂。鄙有意見。畧說一說一切事情。園田參事官已說明。予再復述一回。市民可憐情形。歷來親善友誼關係。總望於三十萬元之外。再多給付些。以促市街早日完成。並表示日滿親善實績。且此三十萬。在礦方本不費難。委員謂。縣長參事官所說。乃市民實情。對於要求。原來至再愼審。不令冒濫。因市街已不可再居。勢在必遷。故抱忍隱。以免危險。若能研究早日落成。錢數自然可少云。

北鐵俄系職員近況
三成在滿七成回籍

【新京】北鐵讓渡已告一段落。唯蘇聯從業職員。連日不暇發送回國。近于二道溝。及孫家溝。各站業已配給貨車多輛。準備起程。更以南部沿線路側職員。約有七成決定回國。故對於家庭日用器具。紛紛出賣。日夜忙做衣冠。準備歸籍中。其餘三成。因回國後。于生活多不自由。計只得歸化我國。或爲無國籍者。永住於滿。抱此感想者均屬浮浪份子。但據刻間尚無何等不穩行動。致退職賜金。究竟按照何規程支給。尚難預料。綜之不回國及回國者。在勤務當地。按金魯布兌換支付云。

附屬地教育
開校長會
確定根本方針

【新京】地方事務所。爲編成學區。並對附屬地外教育之施設計。于昨念七日。假所長室。由武田所長。暨沿地方任長等。召集初小學校々長。特開臨時會議。結果刻內附屬地外。及滿鐵所轄境外。關於入學兒童年年漸增。頗患人滿之憂。此際對策。非由根本上設想不以爲功。非召集全滿居留民會。再加檢討。始克實行確定云。

蒞站送駕
須遵官紳須知

【新京】我國今上駕幸東瀛。期日迫切。茲當四月二日啓鑾之際。首都全市日滿官紳。擧凡蒞站奉送者。須遵下列規定。

一、友方高等官以上或其他已受特別通告之官民。

二、我方薦任官以上。或其他頗受有特別通告之官民。

但入站台時。係往大連去通常站台其右面乃友方軍隊。(將校或同待遇官及高等文官市民等)左面乃我方特任官。簡任官。薦任官其他官民及軍樂隊等。奉送官民。須由小荷物室旁邊站台出口預定爲入場口。但於二日午前六時二十分限定位置均得到齊。逾此不準入場云。

董縣長關心民瘼
由京運到大批賑粮
現派員赴各區賑放

【鳳城】本縣縣長董公編瑚。自到任以來。對於福國利民諸要政。無不積極進行。前爲民間饑饉。曾屢次赴省爲民請賑。當蒙省方允許。發下賑欵若干。雖是杯水車薪。然亦不無小補。並在縣城設立救濟委員會。各區設立救濟委員分會。分頭勸募。以期集液成裘。前曾(已誌本報)近聞。城鄉大戶已多半允許捐助。曾派商會趙會長。財務局佟股長。前往新京。四平街一帶。購買賑粮。前已運到五火車。當經救濟委員會分頭發放各區村矣。董公以災區遼濶。災民衆多。些許食粮。不敷分配。除令縣委員會。及各區分會。積極勸募外。復又屢次籲懇上峰。幸蒙垂察。茲由新京大興公司。撥給賑粮十火車。業經運到外。有藥品若干。當由縣救濟委員會通知各區分會。徵僱民間大車。分運各區。就地賑放。近縣城之大車頗見增多者。良以此也。嗷々災黎。頗有一線生機。此誠鳳民所當馨香禱祝者。所賜藥品。已由內務局分發各災民。查其賜藥品之宗旨 蓋恐入春以來。旣凍且餓之災黎。難免雜病叢生。用以救急故耳。嗚呼。王道國家之愛民。可謂無微不至云云。

轟動全城
長溝沿之慘殺案
含沙射影內幕情形迷離
開棺檢驗發現殘缺隻體

【鐵嶺】本邑城南第三區。大汎河管界。長溝沿村。住戶董維臣家。被人殺燒九口人命一案。轟動全城。一般民衆。均視爲空前未有。以致街談巷尾。莫衷一是。記者爲確實起見。乃於日昨二十五日。親趨該村至被害之家。詳細調查。以明眞像。以供讀者之參考。事主之住宅。居於村之西首第二戶。有草房三間。土墻洋鐵大門。西鄰爲家族董維新。東鄰爲金保珠。事主爲董維臣。年六十三歲。妻紀氏。六十五歲。長子董希文。年三十三歲。妻曹氏。二十五歲。女孩(乳名狗剩)九歲。次子董希斌。年二十八歲。妻吳氏。三十八歲。女孩(長盛)四歲。子(長春)七歲。共計九丁口。原係本村佔山戶。以農爲業。家道小康。素日對於一般之親鄰。尚稱和睦。而無一惡感者。經歷年之積蓄。共買良田拾餘天地。又於昨年冬季。買西鄰家族叔兄弟董維新之草房三間。突於本月十日夜十二時。全家九口全被人殺死。後又引火焚屍。期掩痕跡。迨發生火警後。該村副。即以失愼焚燬家屋。燒死人命等情。呈報地方檢查廳。當派徐檢查官趙檢驗吏赴現場勘驗。於早九時出發至晚五時始返。傳聞并未檢出若何傷害。嗣經親族某。在事主房舍發現血踪及破衣服等。復行呈報。續派何檢察官徐檢驗吏。復至現場開棺檢驗。視屍体每個均有刀傷。斧傷及缺腿斷胳膊者。在該屋地搜出[illegible]腿兩條。吳氏胳膊一條。帶有銀手鐲一只。並胎兒一具。驗畢飭親族暫爲浮厝。後經警局傳訊東西鄰。及董維新之子董希恒。一併帶局審訊。田局[illegible]警唐校長。來村偵查時。又帶去嫌疑犯十三名。據云該村之村副。對於職責。毫不注意。且知情不報。又聞某某涉有重大嫌疑云。

悲哀嚴肅
通化徐縣長殉難
追悼大會
日滿各方代表參加
均行蒞場致祭

【安東】前通化縣長徐偉儒君。參加新京建國殉難慰靈祭回任途中。與匪遭遇因公殉命。安東省長定於二十六日擧行追悼大會。已誌本報。茲謹將追悼盛況。及會序詳誌如次。一。全体入席。二。鳴砲三響。三。捧經。四。全体肅立。五。奏樂。六。遺族就位。七。省長致祭。(就位。上香。奠爵。讀祭文。一鞠躬。焚箔。退席。)八。總理大臣致祭。(就位。上香。讀祭文。一鞠躬。退席。以下皆同、)九、民政部大臣致祭。十、總務司長致祭。十一、民政廳長致祭。十二、通化縣代表致祭。(農務會長。)十三、安東省縣長代表致祭。(鳳城縣長。)十四、日本代表致祭。(岡本領事)十五、滿洲國軍代表致祭。(王司令)十六、日本軍代表致祭。十七、滿洲國官廳代表致祭。(安東稅關長)十八、日本附屬地代表致祭。(島地方事務所長)十九、各縣參事官代表致祭。(鎌田參事官)二十、通化縣公署代表。山代參事官報告遭難經過情形。二一、讀弔電。(禮教科長)二二、總務廳長。警務廳長。教育廳長。實業廳長。(就位。上香。一鞠躬。退席以下皆同。)二、安東省公署職員代表致祭。(工商科長)三、日本軍代表致祭。(富田隊長)四、通化縣代表致祭。(馬股長)五、滿洲官民代表致祭。(白廳長)六、日本學校代表致祭。七、滿洲學校代表致祭。(秦會長)八、日本實業代表致祭。(商工會議所會頭)九、滿洲實業代表致祭。(商務會長)十、日本宗教團体代表致祭。(高野山金尾淨園)十一、滿洲宗教團体代表致祭。(道教會長)十二、新聞社側代表致祭。十三、輯安縣公署代表致祭。(輯安縣長)十四、一般參列者致祭。十五、省長陪。十六、中央代表退席。十七、日方各機關代表退席。十八、滿方各機關代表退席。十九、與祭各員全体退席。二十、奏樂。二十一、捧經。二十二、禮成云。

領取犬牌
捕殺野犬

【洮南】本縣保安股。爲防市內野犬傷人。及豫防發生瘋狂起見。當經飭警傳諭商民各戶。凡畜犬者。赶速赴保安股領取犬牌。佩戴犬項。當時由該股將犬主姓名住址。又犬名毛色年歲註冊。以便日後查考。並在縣署前廣場。施行免費注射藥針。經保安股數次通知警民各戶。詎知一般畜犬者。多有置若罔聞。亦有不明眞像故爲遲延者。現除每日施行注射藥針外。其未戴牌之野犬。已實行派人捕殺云。

兩女將大戰得勝園
一二勇士出作魯仲連

【山城鎭】月之廿三日。晚八時許。有鴉片零賣所女招待二人。一名張鳳仙。同一熱客軍人。一名徐鳳蘭。一熱客警士。先後到保安里北街。得勝園飯莊吃飯。其一女招待。向堂倌曰。炒白虎帶劍一盤子。要多少錢。堂倌曰。無此菜名。女曰。此貨最賤。到處皆有。何以無之。其一女招待曰。你媽是白虎帶劍。你奶奶是白虎帶劍。於是二女將大抖雌威。厲聲叫罵。驚聞退避。一如水滸傳之母大虫。一如十字坡之母夜叉。一仗有雙仮刀之利器。一仗有金交剪之法寶。唇鋒舌劍。大動干戈。一場大戰。幸有軍人警士。全係武人。毫不畏懼。在此陣中。左遮右攔。前攔後架。用武力將二女將。扯開拉走。幸未演成流血武劇。經詳細調查。因醋海翻波。以致如此。查女招待。名爲招待。實則賣淫。每遇烟客。大肆勾魂手段。比妓女之米湯爲尤甚。妓女營業。月納捐稅。而女招待。無捐無稅。獨得權利。頂替妓女。莫此爲甚。故妓女等。莫不叫苦連天。困苦已極。秘密賣淫。大傷風化。有干例禁。今二女招待。竟敢公然隨同熱客。在衆目所視之飯莊。大罵特罵。穢語難聞。勢即動武。毫無顧忌。但忝不知恥。實屬目無法紀。幸有二武人。用霸王硬上弓之武力解決。强硬各拉所愛而去。不然。武場一開。大戰於得勝之園。不知其誰能得勝乎。

風乾物燥中
雨雪驟降

【磐石】入春以來。天久不雨。氣候乾燥。甚於往昔。馬路街巷之上。風吹土舞。飄沙迷目。行人告苦。突于月之二十四日早晨。忽陰雲密佈。彌漫天空。旭日慘淡。天氣因之而冷涼異常。未幾雪花亂飛。如同鵝毛。撲頭蓋面。三四時許。繼而細雨紛紛。降至午時。濃雲始散云。

發生天花

【黑山】本邑西街。路北賈家店。執事賈鳳岐。前日該店住有台安農民范某。一家五口內有八歲小兒。患染天花。昨經縣警政當局。爲防止傳染計。除消毒外。正在隔離之期。以資妨範未然云。

調查營業狀況
以爲稅務參考

【吉林】稅務監督署。及省城稅捐局。爲稅務之參考資料之求得。現在入手調查省城康德元年度。各營業盈虧狀況。計自大同二年七月一日起。至康德元年六月底止。先行調查金店錢房。依次及於各小規模營業云。

田家菸舖喪天良
吞沒財物之駭聞

【烏丹】本鎭中心街。田家菸舖。設立有年。其後嗣子孫。半多奸吝不肖。與市面交易。乏厥信仰。以故生意日漸衰落。田洛大綽號大弔客。因早年昧良。吞沒邱局長衣飾財物。爲數總在三千元之譜。邱某以財物被侵。氣憤殞命。而田洛大亦自縊身亡。街談咸謂邱某索命。可謂報應不爽。其弟田洛二。字鳳韓。性尤奸刻。非便易事不作。對于地方公益。不捐一文。舖內時設賭局。抽頭獲利獨厚。有李某富家子也。曾在伊舖。輸洋三百餘元。被劉某贏得一半。餘則盡入田某囊中。適有鹽商曾潤廷。亦與田洛二相識。夥同運鹽。獲利倍蓰。自應按二股均沾。無如田洛二。天良頓昧。捏造賬目。影射花銷。不第不分餘利於曾某。且反刁頼。致曾某忿恨異常。擬具呈控告。正在醞釀之際。究不識能否倒出。尚待官家批判。似此昧良之徒。當難逃出法網。願有職責者。以法公斷。而維社會云。

山城鎭分社遷移啓事

啓者敝分社因在保安里房屋窄狹不足應用今遷移大街路北村公所院內如有訂閱報紙刊登廣告者請即駕臨敝分社接洽務任歡迎

泰東日報山城鎭分社謹啓

(親羅補)

ブロチン

醫學博士吉村喜作先生發見

本藥係用 Prunus 屬植物之有效成分配量者故決無不快之感或有何等之副作用安全可以服用、以本劑、確具安全之點頗得一般之好評如有左記諸症者請試用之可知言之不謬也

鎮咳祛痰に

BROCIN

適應症　咳嗽痰咳及急性慢性之呼吸器並百日咳等……

包裝　粉末 50瓦入 ¥1.00　錠劑 100錠入 ¥1.05　液劑 100瓦入 ¥.85　其他各種包裝

三共株式會社　東京・室町

三共藥品定價及簡單之解說全刊成小冊三共藥品如承函索請記新聞名來函即寄

三共 SANKYO

新血壓降下劑　ノルマトン

說明書進呈

東京室町　三共株式會社

大連市山縣通　三共藥品販賣所

泰東副葉

泰東小講壇

百無禁忌

怡怡館主

在中國的舊式家庭裏、十有九家的牆壁上、甚而至於前後門的門擋上、大都貼有一張紅紙墨印、四週繪有花紋的字條兒、這叫做「百無禁忌」、

自然囉、「百無禁忌」的意義、是因為中國是一個崇尚「迷信」的國家、無論一舉一動、一顰一笑、在在都有「迷信」的禁忌、一般「聰明人」(?)為免除麻煩起見、便想出來了這個「百無禁忌」的玩意兒、無非是表示隨便什麼都沒有禁忌了、一家如此、大家這樣、細想起來、那又何怪中國人、到處有「百無禁忌」的事情演出、以飽外國人的眼福呢?

例如:馬路上的每條街內的牆壁上、明明寫着「此處禁止小便」、可是、偏偏在這寫着「禁止小便」的字樣之下、卻有大塊黃色的尿漬痕、使你要掩鼻而過、這就是中國人在「百無禁忌」之下、演出的成績、

再如:舟車或是公共場所之內、明明標着「禁止隨地涕吐」的字樣、可是、一樣有了鼻涕痰、依然要「隨地涕吐」的、譬如:某甲覺得喉嚨裏癢癢地、便一聲咳嗽、繼着便是撲地一口痰、譬如、某乙鼻管裏受了點刺激、打了個噴嚏、鼻涕為之流、便順手捏住了鼻子、向地上哼地擦去、使你見了側目、他卻不以為意!這這就是中國人在「百無禁忌」之下演出的醜態、

唉!總而言之、「百無禁忌」的例子、是很多的、只要你隨時隨地去留神察就得了、

國劇觀衆分析之一

溶江

戲劇的本身價值雖然是由演員負責、而其表演結果的評價、卻是出觀衆給與的、所以戲劇與觀衆的關係、亦猶生產者和消費者一樣、

嚴格地說、皮簧劇的歷史上、「觀衆」兩字是要改為「聽衆」、才合乎事實的、因為從前北京城的方言是「聽戲去」、並且戲館子的座兒、是和舞臺成垂直的、尤其當時演員的化裝、實在不值一「看」、有些時簡直令人不敢看、不特毫無唯美的意識、即連「像」字也不曾做到、因此、我說以前皮簧劇舞台下的人、不算是「觀衆」、至多也是不健全的觀衆、

現在、舞台是進步了、演員的化裝術更有長足之進化、雖說一般人依然還說「聽戲去」、但在戲園當中、絕對很少有從前那種偏着頭、閉着眼、像七弦琴似的樣兒、在這點上、固然可以看見劇業的成功、而在原則上看來、實在是觀衆需要增進的收穫、受了旁的舞臺(如話劇、跳舞、影戲)的薰染、使皮簧戲的舞台也美化起來、行頭、砌末、背景、場面、也都變了形式、為的是迎合觀衆的需要、

風氣既開、演進日繁、所以才有上海的機關佈景、五彩電光、九音聯彈、改良靠、改良髯口、……出現、這雖是方域使然。而其動機也是由觀衆身上而來的、

最近的北平、觀衆是十分歧異了、全市的戲園、不下七八處、按朗輪流演唱的戲班也有十幾個、因為戲園的地址、設備、歷史種種不同、更加令人的聲色、出演久暫、戲價的高低、所以竟自有很多種類的觀衆產生、

甲種觀衆:有錢有閒、非「名伶」不看、非十成座以上的館子不入、如名角新排本戲、非到不可、但是他們無論什麼時候到戲園都有座位的、(所以有幾班的座兒老是那麼穩健、)

乙種觀衆:愛好戲曲、只要某處有可聽的戲、就可以去聽、這類算是劇業界的恩人了、

丙種觀衆:研究劇藝的朋友、非某角色不看、並且非某些戲不看、他們上一次館子、總要得點材料、錢和時間都是不肯白花的、所以每是一個人獨去、

丁種觀衆:專門作一個伶人的忠臣、某角貼戲、雖身在天津、必定赶回捧場、並且座位是未貼海報以前就定下的即使臨時回了戲、也得讓他順延預定、

戊種觀衆:是專門捧科班的朋友、以學生為中心、所以禮拜白天的科班戲園總是人山人海、

此外還一種「其他」的觀衆、就是非遇特別情況、如過年節或喜慶大典之類、是不輕易上戲館子的、可是、他們不聽戲則已、每聽必是成群結夥、而且多半是聽白天戲、所以戲園子有時忽然冷落的生涯變得水泄不通、然而過幾天又依然冷落了、

觀衆能夠使劇場蓬勃、也能夠使他衰頹、能夠將一個伶人抬到天上、也能夠把他壓在地下、能夠鼓勵伶人長進、也能夠使他墮落、所以觀衆之於國劇前途盛衰、實有密切關係!

一九三五、三、十三、

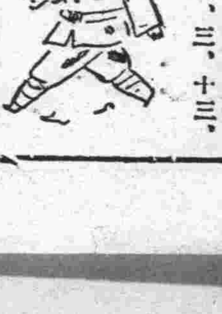

邊疆珍聞座談會（五）

從衣・食・住・行・談起

得到不少聞所未聞的材料

(記者) 邊疆有無名勝古蹟、及具有類似神話之地點、足資述說者、

(牟君) 康省之瀘定橋、頗有名、橋可三丈寬、其建築甚別致、中間繫鐵練十三根、練子上有板、人行其上、悠悠而動、瀘即水、相傳武鄉侯渡瀘曾至此、關於橋之建築亦有傳說、謂係十三歲之童子、斥資捐築、康定附近有郭達山、山上並懸一劍、亦傳為武鄉侯來此所遺留、城郊有蹓林宮及二道橋兩溫泉、亦為康定名勝、蹓林宮之溫泉其水甚熱、泉內可煮熟雞子、不能入浴、二道橋較為溫和、並能治療一切皮膚病、

(劉君) 青海約距省城三百里之一地點、有三角城、為漢時所建、城中居人甚多、衙署前、去年曾發現一石獅子、係由土中掘出、獅体甚大、以前曾經出土、因當地人民迷信關係、旋為掩埋、省府聞訊始掘出保存、城東並有老鴉峽、峽下即湟水峽近半山間、突出一石如缸、缸內有水、水深無底、如戲投一石子、其聲甚洪、歷久始息、峽間一亭甚巨、傳為魯班所修、亭近一巨石、石上有手足印、一般亦附會為魯班休憩時遺痕、均不經、但往來行人甚注意、

(伍君) 西蒙陰山之上有李陵牌、安西廟有「楊四郎」遺存之盔甲、

(牟君) 康定有跑馬山、山上傳說有五大海子、分紅黃藍白青五色、但究竟如何、因從無人勇於攀登、頗難証實、其他若各大喇嘛廟、亦多名蹟、可資游覽、

(劉君) 談及喇嘛廟應一述喇嘛之始祖、亦即黃教之始祖、總哈巴出家之塔爾寺、該寺即在青海、因西北各處、尤在在青海及康藏內蒙、均尊喇嘛崇信活佛、所以該寺之地位、在西北乃越覺隆重、即在歷史上、無形中該寺亦佔優越之地位、因之凡赴康藏遊歷、以必須先一瞻仰該寺為快、實際該寺之建築、亦富麗堂皇、所佔之面積、更恢宏廣大、即擱開佛教而看、該寺亦在令人驚奇、蒙藏人民所居地點、喇嘛廟到處皆有、如能至本寺參觀一次、即可一概其餘、該寺距青海省城之西寧縣、大約有五十里路、尋常不開放、一年僅正月十五、六月初六、九月十五日、開放三天、如至該寺、可由西寧騎馬出城、直至目的地、附近多山、該寺即處萬山叢翠中、其近有森林、但禁止人民或馬匹踏入、犯則嚴究、人民因崇信佛教、自然無人敢無故侵犯、過一小山、即可見對山山巔金壁輝煌下山拾級而登、即可步至該寺、寺之屋頂、均鎏金瓦、不蝕不銹、故能長保光耀、有人估值、如揭以賠償庚子賠欵、尚綽有餘裕、寺產甚大、不知有幾千百間、僧衆知名者、有三千六百之衆、有僧人、各有等級、初入寺稱、「班弟哇」如初入幼稚園、繼升稱僧人、再升稱和尚、更升稱阿嘎、最後始能實升喇嘛、喇嘛如專門畢業生、熟讀一切經典、但喇嘛之上有大喇嘛、較普通喇嘛要高一級、所念經典、均藏文、橫長豎短、頁頁均散置、夾以木板、念時板陳案首朗誦、旣畢、束置如故、其中有煮茶之銅鍋、高約兩丈、寬歷數室、寺中有寶樹、稱「讚讚樹」傳為總哈巴降生、掩埋臍衣、遂生一樹樹不結果、只生葉、葉中隱隱如「佛像」、居民每獲一葉、如獲至寶、謂能療一切惡病、此樹植室中、喇嘛珍護備至、其種種傳說、雖近迷信、但此樹確為他處所無、每至秋季、葉將萎黃、喇嘛即守候、每落一葉、即什藏之、所稱之總哈巴為現今黃教之祖、其下有四大衆徒、即班禪、達賴、章嘉、庫倫、濛藏人民稱為四大「活佛」、均轉世、惟總哈巴不轉世、每年正月十五日為廟會、事前由寺中奇巧喇嘛、用酥油製一高約八尺之佛像、栩々如活、四周復塑各色花草及小佛、費時約需兩月、精美無倫、大致每年一換、係述總哈巴一生之故事、廟會過後、因油質易溶、即碎而卸之、所費甚鉅、然在會期之內、四方民衆前往頂禮之信徒、踵趾相接、屆時喇嘛趺坐念經、飲食由班弟哇按人分送、如飲茶時、各喇嘛面前均置一木盌、班弟哇黃金冠、其中形形色色、此黃教發祥地之大刹、實為西北最大名蹟、

拉雜閑話（十一）

幻夢

▲大多數女人、在遇到了難心的事情、或是於對方有所要求、不能達到圓滿目的的時候、就得要將她們最拿手的哭拿了出來、去應付對方的、然而最受不起女人哭的、尤其是男人更甚一層、可是女人要對我們哭起來、我們只有不顧一切的去依從她們的一切、不用說無名之輩、就拿自古的英雄豪傑來說、董卓於貂嬋、紂王之於妲姬、那一個不是傾倒在女人粉淚之下的、我們要深切的了解女人哭的把戲、最好要加檢點她們對我們要哭的原由、再去允許她們的要求、以免弄出許多的於已不利、

▲家庭裡沒有女人、是不成家庭的、可是家庭的圓滿與好壞、也都繫乎在女人身上的時候多、就先拿大家庭來說吧:家裡的人數和財產自然也要多、兒孫在都未成婚的時候、有時還可以無異疑的融融樂々的混下去、等到都娶得媳婦的時候、不是你好吃懶作、就是那個兒弟不和、大多數是壞在了女人的枕邊上的讒言、男人就是怎樣的不聽她的話總是怕日久天長了、輕則分居敗產、重則鬧出許多不測的事件、現在這個摩登化的潮流時代、女人的智識更進了一步、女人應該要改良了家庭一切的惡習、去做那完善家庭的主母將家庭裏治理得井々有條、國家自然而然的也就強了起來、

▲女人的酸味、生來是比男人大的、假如你在外邊認識了一個女朋友、叫自已的妻子知道了、或是你當着你的妻子面前、和一個很漂亮的女人、在談着懇摯的話的時候、她在旁邊是要表示不大滿意的面孔、甚而用計策將你與她分離了、她要是再不客氣的時候、還要罵對方的女人無恥的東西、有心要打她幾下才解恐呢!從種種的事情考慮而得、故敢冒言的說女人的醋勁大、

電影發明四十週年紀念

【羅馬中央社海洋電】今日為盧米耶氏發明電影第四十週年紀念日、意大利宣傳部次官齊亞諾、今晚特設盛大宴會、歡睨盧氏、法大使及其他法意兩國名人、多被邀作陪、齊氏席間對電影發明之功績、備極獎飾、稱為人類發展文化促成進步之有力工具云、

洩氣笑談兩則

◁范兜▷

△欽差大臣夜壺盛佳餚▽

前清有個欽差大臣、出使歐洲、有一回他在使館裏請客由中國帶去的廚子、於是大顯身手、博得歐洲外交界人物的讚美、菜過兩度、酒飲三巡、廚子忽然捧過一隻印有精細花飾比湯碗還大而帶耳的東西、盛着了佳餚、進於席間、給外國人看了、紛紛托辭出席、原來這件東西是外國人放在床前小几裏的夜壺、

△高懸脚帶何來萬國旗▽

後又有某垂直大辮的使節、在海外衙門裏宴客、賓客們准時賁臨、在使館門內看見懸着十幾條類似「旗」的東西、在微風裏飄蕩着、詢諸使館翻譯員、翻譯員久久不能答後伴稱為中國表示歡迎嘉賓的旗號、而實則某欽差夫人之脚帶布也、

老宣瘋話

(老宣)

▲有人說「現在學生的紀律太壞」、對教育大抱悲觀、其實、這種過錯、並不在學生、而在前幾年幾個借學校辦政治的校長、他們為謀私利、利用少數的學生、為他們搗亂、纔養成了壞習、正如軍隊裏的官長、利用兵、為他們販運鴉片、兵當然就要有不法的行為、所以整頓學校、當由甄別校長入手、校長若剛正無私、學生辦然無可籍口、無法搗亂、

▲聰明不是福、善用則為福、愚蠢不是禍、不善用之則為禍、

▲有人問我怎麼纔是律師、怎麼纔是訟棍、我說、領了憑照、就是律師、不領憑照、就是訟棍、

▲君子怕理而不怕法、小人畏法而不講理、

▲人々能自制、一切的法律、監獄、警察、全是無用的、人々不能自制、縱然人々讀法律、人人住監獄、人人用警察監視、也是無效的、

▲我不提倡宗教、我不反對宗教、可是我以為、有宗教、總勝於無宗教、科學發達、固然可以減縮宗教的勢力、然而科學發達到了極點、宗教的勢力、也就漸次的翻轉回來、還話、讀一讀幾個有名的科學家、臨終所說的話、就可以明白了、

▲宗教的好處是能使人心有所歸宿、精神有所寄託、能於苦惱中、得着無形的安慰、能於憤恨中、消滅許多殺機、牠的壞處、據說是「愚民政策」、阻人進步、其實、全不是宗教本身的錯處、

▲以前中國、將唱戲的、貶入娼優隸卒之中、將做官的抬到士農工商之上、實在是極大的錯誤、要知唱戲的、以品行而言、多能高過做官的、僅以他們對於藝術、全有「自知與知人之能」一事而論、足可愧死一些官僚、第一、他們不敢冒然登台、決不敢演唱自已所不能唱的戲、第二、無論甚麼名角、決不敢將「生、旦、淨、末、丑」、全由他一人包演、決不敢認定各種角色、全出在他的家裏或他的親友與同鄉之中、第三、他們被人喊了「倒好」、若非在私下、大用苦功、演習好了、決不敢再登舞台、中國官僚、若全能如唱戲的有「自知與知人之明」、這座「中華舞台」、決不致有將要倒閉的危險、

▲老子說「知人者智、自知者明」、蘇格拉底說「人要自知、一切智慧、由此而起」、東西兩個賢哲、全是以「自知」指示人、人果能自知、決不致把自已看作聖人、也不致把別人認為混蛋、軍閥們、屢屢搗亂、學者們、時時騙人、全是由「不自知」三個字生出來的、

▲現在「社會主義」又成了最摩登的玩藝了、甚致一些流氓土匪與野妓暗娼、也敢高談社會主義、其實要講社會主義自已須先對自已的人格上用功夫、沒有良好的人格、決不能組成完善的社會、社會主義若可由一群魑魅魍魎、研究包辦、老實的小民、就要轉入十八層地獄了、

初生雞分讓

熊岳城驛前　萬秋園養雞場

振替奉天一八四番地　電話八番

樣本函索即寄送呈

銀色雜記

「虎頭蛇尾」的王瑩

自從去年跳出了「黑暗的雷影圈」東渡日本而近又從島國回歸到這個「黑暗的電影圈裡」的王瑩小姐、前本與藝華訂立合同。扮演「人之初」中的一位老太婆、但合同簽訂還沒有數天、我們的王瑩小姐忽然又翻悔起來、據說翻悔的原因是個性不合於劇中人物、不願以一個青春妙齡女郎去扮飾一個龍鍾的老太婆、並且我們的王瑩小姐為此事連哭了三天三夜、後來她就正式向藝華當局交涉、於是合同終於在雙方同意之下撕毀了、此後、她除了在「上海戲劇協會」和「聲大子劇社」參加兩次話劇公演之外、在銀幕上的消息、我們簡直沒有聽到什麼、最近、好容易得到了這樣的消息、說是她又與擁有三友式收音機電通公司訂立了暫時的合同、電通的第三部影片「自由神」將由她主演、我們知道這位很自負有天才的小姐老是愛神經過敏的、我們希望她這次不要再來一個「虎頭蛇尾」、

羞答答的神秘女郎

以神秘浪漫女郎聞名的談瑛小姐、最近在「風雲兒女」的劇本中有一段很有趣的浪漫事:她和「國民詩人」在很熱烈地戀愛着、在某一個畫面、忽然談小姐應當和袁牧之舉行一個吻禮、那時老袁高興得了不的、正打算躍躍欲試的時候、她卻羞答々地說:「難為情來、阿拉勿會格。」老袁沒有法子、只好垂頭喪氣的退下來、可是幸而咱們這位富有導演歎性手腕的許幸之想出了一個辦法、這就是他向談小姐瞞了一眼、談小姐心裏一動、老袁也就乘勢達到了他的目的、並且在鏡頭上留下一個很好的姿式、

韓蘭根有個年青的母親

在過去、黎莉莉扮演過許多種的人物、可是她從來沒有扮演過母親、最近在她主演的「秋扇明燈」中、她卻也扮飾為人之母親了、而且她的兒子是一個比她的年紀還要大的漢子、至於她這兒子是誰呢?原來不是別人、正是鼎々大名的滑稽明星韓蘭根、因此我們可以想「秋扇明燈」一定是一個故事很複雜奇突的影片、此片係聯華出品、

三月十九日「國城自滬寄」

電影故事（二九）

醋海翻波、既要告訴立斯、丹尼說自已明天親去告訴他了、因白已有和丈夫離婚之心、范自怨薄命、惟有對着鸚鵡細訴苦哀罷了、

白慵臥牀上、日高未起、所得丹尼在門外吩咐廚夫、說威夫人愛喫山禽、所以白已特地獵得兩隻山雞、回來、叫廚夫烹調以佐晚膳、白聽了益發感到丹尼待已優厚、丹尼進去、告訴她今天到南部巡視工程、准備代她向威提出離婚的要求、白躊躇半晌、到底贊成此議、丹尼又所囑范不許侮慢白蓓蒨、然後騎馬南去、

丹尼旣抵南岸、查悉工人因為附近發現了一隻猛虎、都不肯去冒險作工、丹尼說解決的方法、惟有夜間分隊伏在樹上、以牛為餌、誘虎食牛便放鎗斃牠、各人領命分頭辦事、威和丹尼恰巧編作一隊、同伏樹上、丹尼正喜有此機會對他把白垂愛的事說明、

誰料威反滔滔不絕地說他倆夫婦相依為命、不能分離、亦不能久居這裏蠻瘴、打算工作完竣、同回紐約的鄉間建屋安居、享受兒女盈膝的家庭樂趣了、丹尼覺得他說、白不宜居在蠻瘴的話很對、自已不該因一時在蠻而貽害他的終身、遂不復開言、只候猛虎到來、將牠轟斃即乘夜騎馬回來擬向白說明心跡、威很詫異他肅肅容征、何苦如此酒醉的干唐一時快說出他和白有了曖昧所以調離威立斯以遂私圖、威當時雖然痛毆干唐、但心裏生疑、亦乘夜回去、

在歸途丹尼見河邊泊着林美的汽船、已經修理完好、明早復航了、他回家裏、見范未睡、被此舊情復熾、戲要起來、累得白下樓察視、見狀酸風大作、丹尼索性說出日前彼此原是假戀、從今作罷了、氣得白拔出手鎗、轟傷了丹尼的右胸、這時威立斯赶至、丹尼遂自誣因調戲其妻不遂而致被傷、前事休提、叫他倆明早乘林美的船離境、一面叫范替自已療傷和看護自已更知道她是紅塵中的唯一知已、到和她結為眷屬

淋病蔓延傳染之原因

李寶粱

在中國任何城市中「專治淋病定期保好」的醫生招牌、實在是太多了、如果中國真有這許多治淋專家、則中國的淋病、至少應該減少以至減絕、但事實上年來之患淋病者、反與日俱增、這一種事實、除暴露「定期保好」的治淋醫生、實在不能保好外、而且証明了許多淋病患者迫切的需要合法的療治、我們賢明的衛生行政當局、果然關心民間疾苦、則對於這一個問題、最少應該有一種辦法、現在我們姑且討論淋病究竟為什麼如此擴大、蔓延?關於這個問題的許多不同的主張、是我們應該加以批判介紹的:

(一)許多人主張撲滅花柳病的根本辦法、祗有禁娼、這一派人以為娼寮、就是花柳病的發源地、如果娼妓禁絕、則花柳病自然會消滅、這種辦法是否正確有效、先决條件、必須事實上証明娼寮的確是花柳病的淵源、即凡患花柳病人、皆由宿娼傳染、但事實告訴我們、花柳病之所以如此廣汎傳染的原因、除娼妓外、實尚有其他原因在、茲據Bjso和Loab二氏調查花柳病傳染來源的統計數字、列表於次:—

娼妓（公娼及私娼）	三九(五八一)%
女招待	二三(四七)%
女相識	二三(四七%)
女工村女偶然相識者	四五(九二%)

據Buschke氏調查 四四二一人患者人傳染來源

女招待	一五五次
類婦女	
婢女	六七次
廚子	
女店員	六五次
良家女	二九次
刺繡女	二七次
室女	二〇次
女工	一七次
女樂師	
女戲子	一六次
舞女	
本人妻以及未婚妻	一二次
女裁縫	一一次
模特兒	
製衣女	九次
女管賬	四次
寡婦	四次
村女	三次
姘婦	三次

據Loeb氏調查　每年娼妓患梅毒病者之百分數

地名	年代	受檢驗娼妓	未檢驗娼妓
Paris巴黎	一八七八—一八八七	一二、二	七、〇
Bresse不呂捨勒	一八八七—一八八九	二五、〇	九、〇
Petersburg彼得堡	一八九〇	三三、五	一二、〇
Autuerden盎凡爾登	一八八二—一八八四	五一、三	七、七

以上三表的統計數字、遠在十年以前、當時的歐洲與中國現在大城市衛生狀況、相差尚不十分遼遠、以之比擬現代的中國、大概不致十分錯誤、至於晚近調查、則據Hecht、Sching氏所說、奴連堡(Nurn)年代8的妓女、平均每人每日有六個人滿宿、在二百二十六個宿客中、僅有一人染得花柳病、所以娼妓傳染花柳病的數目、是千分三四、四(即四四%)、據一九二六年滿海埠城市花柳病研究所調查、娼妓傳染的花柳病數目、是之百分十六、所以Loeg氏說、職業性的公娼、並不是傳染花柳病的主要淵源、據此、我們可知無論禁娼能否實行、則用禁娼方法以期花柳病的撲滅、實在不是正確的辦法、不會得到良好的效果、

(二)有人主張淋病是慢性疾病、一經傳染是很難痊愈除根的、所以患淋病人、無論由須宿娼或其他原因傳染得來、則淋濁菌即寄生於其生殖器部、很難滅絕、和痊愈、於事、此後無論與任何人性交、即於不覺中將淋病傳染他人、這一種主張固有一部份理由、中國社會上實有許多淋菌散佈者、數星期數月以至一二年後、結果均無病像、根治痊愈、所以無論急性或慢性淋病、並不能皆療除根的、

(三)此外有人主張淋病之所以蔓延傳染的原因、是由於性慾無抵制的亂交、這一種主張、當然也有一部份理由但若視此為傳播淋病人主要原因、則事實上不盡如此單純、據我個人年來行質所知、有兩人之性生活足可為証明、其一、為航海家S君、常往來華北華南、以及南洋諸港口、據其自述度此海上生活巳十六年餘、與其有性的關係之婦女約一百五十以上、中外女人皆有、但僅染着一次梅毒病、兩次淋病、最後一次在去年冬季、平生未用過預防藥品、惟發病時注意治療、其二、為某洋行職員A君:常往來華北各商埠、自述有性的關係之婦女、約二十餘人、僅傳染着兩次淋病、以前曾用預防法後因以預防無效四年餘未用、何法預防、這兩個例當然不能代表多數、然而我們反過來想一想、操皮肉生涯的女人、她們惟金錢是圖、無選擇餘地、倘然亂交即為傳染花柳病之主要原因、則首當其衝者為娼妓、她們應該人人有花柳、時時有傳染、給他人的可能、但以上兩例有性的關係婦女合計約一百七十人以上、為何兩例之男人、十餘年來、僅受傳染五次花柳病?

(四)所以上言、即全其傳染性是照舊保有的、或不久之後、遇相當動機能再發出來、」據Loco氏觀察統計結婚的婦人百分之百、皆由其丈夫傳染得病、我個人經驗亦如此、尤以潛伏期傳染、及短期治療未痊愈之傳染、與其妻者佔大多數、這一種事實是我們應該注意的、因多有不去醫治者、即使去治療、亦多不能如男人之任醫師行局部洗滌、手術、以及注射等療法、加以男人尿道自已洗滌甚易、女人尿道及陰道內部自已洗滌困難、於是男人之患淋病者、痊愈希望較大、女人治愈除根之希望甚少、所以在舊禮教之下、患淋病的女人髓較因循、可謂幾無治愈之望、可謂家庭中之淋菌散佈者、男人自身雖然想根治痊愈、然而以時與、病散佈者接觸的原故、即根治治愈亦屬無益、此外由二重性道德的原故、男人可隨意宿娼納妾、於是男子把淋散佈者的淋濁、傳染其他有性的關係之婦女、同時、又可把其他婦女之淋菌、帶回家中傳染其妻、其妻倘為禮教下的犧牲者、則淋菌將常時生存於其身体、又造成一個家庭中的淋濁散佈者這一種事實、尤以男人在大都會任事、女人家居內地或鄉間者為最危險、因為男人回鄉家居之假期有限、待女人傳得之花柳病、經過潛伏期病發時、男人或要早已遠離家門、無知識的鄉女、不但不知道男人在外宿娼、更不知淋病傳染的危險、所以其家屬兒女等、都有傳染的可能、如傳染於其家屬眼內、傳染於其幼女陰部等、據印度醫師公會報告、僅在Beugnjea一處、就有六十萬盲目乞丐、其中百分之四十、是由其患淋病的母親傳、染以致失明、(未完)

小友名人故事 (續)

黃問白著

神童

(十三) 諸葛恪的故事

三國時候有一個諸葛瑾——字叫子瑜——他生了一個兒子，名叫恪，很聰明，尤善於應對，所以那時吳主孫權也很愛諸葛恪，

一　兩個巧妙的字

當諸葛恪六歲的那年，有一日孫權歡讌群臣們，這小孩子諸葛恪也跟着父親瑾去赴那歡讌會，孫權看見諸葛瑾的面孔很長，正像一隻驢子的臉，便叫人牽了一隻驢子來，在驢子的臉上掛着四個字，「諸葛瑜子」，許多臣子們看了，都對諸葛瑾大笑起來，

當這時，那聰敏的諸葛恪，便對孫權要求，許他再添加兩個字，孫權答應了他，於是，恪便拿起筆來，在「諸葛子瑜」四字下面添上了「之驢」兩字，成爲「諸葛子瑜之驢」了，全座的人都稱讚恪的聰敏，孫權就把那隻驢子送給了諸葛瑾，

我的伴侶

超塵

我臥房的窗子很大，滿幅玻璃，到晚間掛上淡色的紗布、一盞孤燈到也明亮，使我對牠發生了不少的快感，當這燈息了以後，可是這屋子還不至於黑洞，因爲牆外的街燈，由紗布隱隱的透一點微光，這一縷光線，却是炳爍於我迷々濛々霧的生命途上的明燈，我可以借此不致挣扎在鳥烟瘴氣的深谷中，眞算是我的至友良明！哦！有時從紗布裏透過的光線，更覺十分輕盈而淸淅！我知道原來是月姊高懸了，我不忍得皎光受那障礙，於是很返迷的把紗布拿下來差不多已成了定例，當月色潔明之夜，總是這樣一使牠得以射到我的床頭！有牠來伴着我看小說，比較安慰了好多！當我看得好的地方，牠也似乎笑嘻々的令我精神快活，看到悽凉的時候我要洒淚！就是牠也變了淡々的光線，當我倦了的時候，牠也微々露々着睡意，我在夢裡，牠依舊轉在我的身旁，啊！月姐我更認爲你是我精神上的良友！啊！啊！我以爲偌大的世界裏，是沒有我的同調，是沒有安慰我的喲！誰料還有街頭的燈光和天空的皓月！來、我的伴侶，能安慰我一刹那間，我願作永遠的愛慕我，相信我們的情感不會變遷吧？你雖是不能長日的來倍我，可是還有一街燈！每夜來照臨！不致於使我寂寞，像這樣的度着，該有麼高興呀！

朋友們我深夜不曾睡眠，爲的是與你們相會，溫柔的燈光、和霜的皎月！我在望着你們很久了！可是這一次却使我失望！街燈忽然變成漆黑色了！皓月也躲在雲裏去了，任我怎樣的望着，牠何也不睁開牠們的睡眼了！我以爲牠忘了牠的故友，所以我自已念着，「燈兒再明！月兒再出光吧！朋友們！你也該念着你的故友，爲何這般薄情！我也未曾得罪了你們，有過何妨說明？這樣的悶着，于淮都不利吧？……」月亮伸出頭望了一眼，緊忙回去了，那盞街燈也隨着月的光輝一同，閃了一線的光又閉得很緊！啊！可是不久從空中落雨了，我覺悟了，原來月亮還是這樣無情嗎？啊，「世態炎凉，人情冷淡」今天讓我認識你了！不但是世態人情這樣，就是宇宙間的一切都是免不了，其實沒有什麼！只要自已的心永久是自已的心也就成了，你們强然拒絕我，而我依舊是更愛街燈的溫柔，皓月的皎潔了。

一九三五、三、八日晨

漂流之始

楊戴極

C君在入初中的第二年三月、他的父親便不幸的長逝了，他悲傷之外，又逼來了今後的求學問題，

他的父親是X校的校長，不但品行端方，而胸中還飽藏着豐富的文學，只因秉性耿直，所以一般小人，都造出謠言來毀謗他，他因此便，憂憤的、辭離這黑暗惡劣的社會了，在此之前，對C君說：「不幸的你呀！在這黑暗崎嶇的世界！又偏是，你的父無能，不但祖上無遺下產業，連我也沒有分釐的積蓄，我現上不過是四十歲，正想在後二十年中，進行作我的事務，可是社會也不容許我了，你呢，現在還未跨進社會之門，也未嘗着社會對待你的滋味，你的心還是晶瑩的，你的志向還是純白的，我希望你努力吧！你的前途正在不可捉摸的縹渺之鄉呢！

「我從憂鬱自殺中得了經驗：知道那是無補于人事的　那是懦弱者，最後的表現，我希望你養成高達的心懷，更宜具大無畏的精神，去創造你的將來前途，爲光明的，切不要自私，爲人類之蟊害，」C君在萬分惶恐中，悲哀中，只有唯々的應諾罷了！

C君的父親，是這樣的歸去了，怎麼辦呢？求學吧，錢呢、任事吧，對於世事太生疎了、這是C君日夜思慮的事，

四月的天氣，是多麼清和啊！花兒紅，柳兒綠，蝶兒翩翩的舞着，鳥兒婉轉的唱着，多好啊！如果C君還是在讀書的時候，他定能引起喉嚨吟那：「雲淡風輕近午天傍花…」拿起筆來【畫那初夏的圖畫寫那初夏的詩，但這時却不能了，生活一日困似一日，「求學」算沒有希望了，惟一的計劃，便是趁這還能勉强湊出路費來的時候，到上海去遇機會，便可以謀個相當的事情，

他的母親，在給他整理行李，及整理穿換的衣服的時候，他立在灰暗的燈光之下，模糊的淚眼，看着那永未別離過的母親，黃白的臉兒，淸秀的眼兒，半白的頭髮，腮邊的笑渦裏，可見她心裏的隱痛，他靜寞着。悵惘着，回到他心上：這是二年前的事，和現在的情形，差不多少，父親站在書櫥前，收拾書呢，母親和現在。一樣的手忙脚亂的收拾衣服，咳！和現在一樣嗎？不，差得多了，只若把眼睛閉下來，便可分出酸甜的滋味，

C君到上海之後，拜會了他父親的舊友，但事情是難找的，他在上海住了十幾天，枯寂無聊，鬱悶而已，他無奈何，只得離開上海，在起身的前一晚，還給他的母親寫了一封信：

「母親：我親愛的母親！

我倉別後，時間是這樣不停的，過了十五天了，在我的心上，增加了十五條深刻的悲傷的條文，

「我的母親啊！上海熱鬧極了，你也曾到過的地方嗎？我知道在我記憶中，我知你沒有去過的，但恐怕在我有生以前，你也未到過這兒吧？此處是這樣的繁華！這樣的廣大！但那裡是收留你這個將要作漂流的兒子呢？

母親啊！借托朋友是無希望的了，自已又未經世路，知道怎樣才鑽營呢？母親啊！在沒可立足的地方，是住不常的，只好拔足到廣擴的世界上尋覓，尋覓那我所需要的東西，

「母親啊！你如果知道我將要離開上海，而奔入茫茫的人海中，你將怎樣的悲哀呢？怎樣担心呢？一定有萬千難過在你心裏，但是母親啊！請你不要這樣啊！這是時勢的趨逐，這是環境的壓迫，不如此又將怎樣呢？自甘餓死嗎？這是弱者表現，無論何人也是不甘心的，所以我這次的漂遊是不得已的，請你饒恕我這遠行並担心的罪過吧！

「母親啊！在過了這十二小時，等到明日雞鳴報曉，陽輝破署的時候，就是你兒子脚踏天涯之路的時候，請你那時安眠吧！不要倚着窗口，念那天涯漂泊的愛兒了！

「你那漂遊的兒子

C叩稟」

時在將要飄泊的前一晚

大連土佐町公學堂初二年生　李金堂書

有志的青年 (續)

鳳光

夕陽在山，樹影斜移，趁着落霞，映出一片大自然的赤色、嗡……嗡……嗡……古寺的鐘聲，連續不絕縷……々……炊烟起於山右的荒村，鴉鳴雀噪，一齊飛向他的棲巢，此何時耶？日將暮矣，小小牧童，無鞭呼應，也都向他們的歸宿地進行，瑞，與李家放羊以來，朝出夕還　一月有餘、因爲他惟氣不似几位伙伴的野蠻，在這些期間不知受了多少欺凌辱罵，因爲今天又被他們的忌妒將瑞的羊群衝散待蠻童去後，瑞，尚自已東跑西跑的，追覺他的失羊，所以將羊數集合一處，天就晚了，一面向回走，一面想許番受種々的苦衷，自已叫眘自已名子，瑞「你一怕他們麼？不……決對不怕他們的，不過是因爲受經濟的壓迫，環境的包圍，念到這個當兒，引起了滿腔憂憤，眼淚一雙一雙的滴下來，父親在上月逝世　母親的生活賴我担負，假使與他們爭鬥而失掌，一肩重任，將恃何人？咳！「牧童」雖是人所卑視的，及此不能不忍而受之，仍要繼續的進行……瑞……你怎的了？這一聲，把他的思潮衝破，抬頭看時，已竟到了村邊，原來是與自己一屋同宿的王老五，「按王老五他在李家傭工多年，性極誠樸，素爲主人所信賴，所以把田間和院中一切的事情，盡委他一人照管他對於瑞，頗具憐恤愛護之心，今天因瑞，比往日回來的晚，他就起了疑猜，故而走出村外窺望，見瑞無精打采的驅羊而來，心內若有所思，到在臨近細看，面上且帶淚痕，他才問道，」瑞……你怎的了？因爲什麼哭呢？瑞，經此一問，方要說出自已被欺辱的事來，忽然心中一轉——才說老五哥……我未哭喂！大概是你看我臉上有淚痕吧？是因今天風大，郊外滿佈飛沙，我的眼睛被沙所迷，用手一揉，才像哭的樣子，而且比每天走的較遠，故此回來晚些罷了，」王老五聽他如此回答，向他也無有什麼再問，且幫助他將羊趕入圈裏去了，然而瑞，不肯向王老五說出實話的原因，就是怕他所受的痛苦，傳入母親的耳中，若起母親懸念和悲傷來，瑞，聰穎的腦筋純孝的心地，可見一班了…………

(未完)

投稿須知事項

一、本刊分童話小說故事詩歌常識笑話謎語組字畫等均歡迎投稿、
二、各學校的學生作品特別歡迎、
三、小學生的照片、不論個人或團体的皆在歡迎之例、
四、譯稿請附寄原著書名、
五、一般有益於少年之長篇創作尤爲歡迎、
六、來稿務要謄寫淸楚並加新式標點、請註明姓名、通信處、
七、來稿登載與否概不退還、倘欲寄還原稿請附足退稿郵票、
八、來稿請寄大連奥町泰東日報社少年編輯部收

春夜

鳴珂

絲々的春雨啊！
你對誰洒這些熱淚？
半明半滅的燈火啊！
你爲何這樣的慘白？
鳳兒習々的吹，
吹輭了我的心地，
雨兒淅淅瀝瀝的下，
添滿了我鬱悶的愁思，
聽！靜悄悄的，
別無聲息！
人們正在夢裏，
濃斯兒起，
雨還洒着他的熱淚，
燈還在明滅着慘白，
我的一棵弱小的心靈，
是如何的惆悵無着，
春天的神喲？
你爲何散些想思種子，
使我傷心！
使我斷腸？

一九三五、三、十九日、脫於痠水，

兒童寓言 (續)

曹芝清編

四十　狼上當

天剛黑暗的時候，有一隻餓狼，想找些東西吃，忽然聽見一份人家，有一個小兒啼哭，他乳母說，「小寶寶！不許哭，你要哭，丢你在門外，給狼當夜飯吃了，」狼聽了乳母的話，非常快活，以爲一點不費力，有得好夜飯吃了，便蹲在門口，想乳母小兒丢出來，

小兒聽了乳母的話，果然嚇得一聲不敢響，乳母便換口吻說「小寶々別哭，狼如果來吃我們好寶々，立刻把他打死，」狼這時很餓聽了乳母話自語道：「上當了上當了！」我早自去找東西，不想吃不費力的好夜飯，現在也不至這樣餓」

四十一　甘琳的母雞

甘琳是個鄉姑，他母親給他錢，便積受起來買了隻母鷄，甘琳的母雞，天天生一個蛋，他拿了蛋到市上去賣，人家都歡喜買他，他想，如果我多餵些食料，那麼每天生兩個蛋，不是得利更多嗎？

從此，母雞的食料比尋常要多兩三倍，後來，母鷄果然吃得很肥，羽毛也很豐潤，可是要說每天生兩個蛋，連日常生的一個也不生了，甘琳見母鷄不生蛋，非常不快活。

四十二　五個兒子折筷

一個老人，有五個兒子，他們兄弟裏邊，都是你管你，我管我，很不和睦，爲了一些小事，就要爭噪起來，老人好々的勸他們，他們總是不聽，

有一次，老人叫五個兒子到跟前來，拿一束筷子，叫兒子們折，他們都折不斷，老人把一束筷子解開來，叫各人折一隻，果然個個都折斷了，老人對兒子們說：「你們可以明白了，一束筷子難折，一隻筷子容易折，就是你們兄弟同心協力，人家就難欺你們，如果你管你，我管我，那就容易被人欺了，」五個兒子這次聽了老人的話，就很親愛的合攏來了。

學生作品

春晨

普公高一　丁淑珍

被晨雞喚醒，逃出了夢鄉，這時候淡々的月色，點々的星光，還留在天上，許多小鳥兒，在那剛出芽的柳樹枝上來回惋轉唱歌，小風吹來滾滾的露珠散佈在大地上，又有清新的空氣吸到腦裏，眞是爽快極了，啊！這樣好的早晨誰不愛惜呢？這樣好的晨光誰不願玩賞呢？可是這不是我們遊戲的時間，少年的同學們，您們不記得嗎？古語說的好：「一日之計在於晨，」我們若能在這春晨裏下一番苦功，我們的學業一定不愁沒有進步，少年的同學們呀！我請您們不要忘了春天早晨，您們要時々記在心吧！

遠足日記

大連秋月初四　閻富智

十月是秋虫蟄眠，天氣晴爽的時候，所以我們學堂於十二日舉行遠足，這日朝陽被烏雲遮住了，先芒的宇宙裏，頓呈黑沈沈不朗爽的氣象來，朝八時半出發，一路上看見的，農夫在田地裏割收莊稼，又看見路傍小槐樹上的黃葉被風吹落了，又看見農園裏面的苹菓樹、結了很多的苹菓，又走了一會兒，到了大西山水源地，先生告訴我們幾句話，告訴完了，先生領我們在牆上走過去，到了青草地裏，先生叫我們在這裏吃飯，吹完了，就在這裡玩了一會兒，先生又叫我們排列，不知不覺，又回到學校了，我們今天的遠足，眞使人遊賞不倦，先生叫我們散列，我們就回家來了，

春遊記

大連土公四年男生　張廷瑤

星期日我商約會了幾個朋友特到野外去遊玩遊玩，恰巧這正是陽春三月，風和日暖的好事候，我們吃過早飯携手而出家門，祇見那綠的柳條兒，迎着風兒搖蕩，紅的桃花兒正含苞待放，還有幾對小鳥兒啁啁喳喳叫個不住彷彿很歡迎我們此舉似的，我們被和煦的春景淘醉了，不知轉彎抹角已經來到目的地了，

哭

撫公高一　魏占甲

天眞的小孩子哭了，
他紅潤的兩頰顯出光彩，
圓圓的兩滴淚珠徐徐的滴下來，
哭！是他藝術天才的表現，
哭聲裏帶着　無限的希望，
他很從容很自然的哭！
他毫不驚惶也不恐懼，
因爲他入世時已有哭的經驗了，

未來要努力

奉天皇姑屯扶輪小學校高級二年　李雅筠

我們的未來，
是一片汪洋無際的大海，
充滿了渤濤澎湃，
我們的未來，只有努力！
不畏懼那未來的——怒濤澎湃，
乘現在風平浪靜，
正是我們努力的好時期，

論今日世界大勢

大連市常陸町國民學房　李泰福

今日之世界是競爭之世界也，泰西强大之國，學術之進步，工業商業之發達，兵力之擴張，交際之文明，交涉之優勝，蓋莫不有如荼如火之觀，以我滿洲大國疆域之廣，人民之衆，果能挾自立之志，行自治之政，謀共同共榮之福亦何嘗不能成爲强大之國哉？

奢儉說

大連西崗子公學堂高二　趙鳳岐

凡人不能一日無用，即不可一日無財，惟須節無益之用，以供不時之需也，兹疾病死亡，非可倖免，一臨吾前，消耗金錢，必不可逃，况金錢之爲物，不徒以給生活，且以保名譽及其自主自立也，奈何世之習奢靡者，食則膏粱，衣則錦繡，居則華屋，僮僕盈前，一呼百應，揮霍過度，毫無顧惜，產業雖鉅，終必至於窮矣，昔秦始皇作阿房宮，取之盡錙銖，用之如泥沙，卒至府庫空虛，二世滅亡，晏子食不重肉，妾不衣帛，節儉若此，齊國賴之，觀此二人，一奢一儉，判若天壤，而其最後之効果，大相懸絕，非千古之明鑑乎？嗚呼！立身之法，莫如節儉，吾少年其愼所擇矣。

畢業感言

大連西公高一男　陶德和

車輪光陰旋轉之下，已把我載進光榮的畢業地，回顧我們在初入學的時候，是一個天眞爛漫不辨四方的玩童，幸賴父母的愛護，把血汗的金錢，來供給我們念書，以備將來到社會去處世，像這樣的厚恩，使我終天所不敢忘掉的，

到在學堂裏，又得着先生很親切的指導，使我們，敎厚品行，修養學識，鍛鍊身休，所以纔得養像今天這樣光榮的畢業日，思想先生的恩惠，似乎比父母還要加倍的，這樣鴻恩我們要怎樣報答呢，

我想我們還有一年，就要離開這校，有的昇學，有的就職，各有各的志願，可是要是昇學，我們總要振起大無畏的精神，以求高深的學識，偉大的造就，要是就職，到在社會上，也要認眞的做事，以進有益於社會份子的責任，爲國家，社會謀幸福，這也算報恩於萬分之一了吧？

有聲有色　啼笑因緣　無聲無色

五集

三月廿七號准映

新世界有聲電影院

請看這個文明的都市……黑暗的軍閥
射出了多少淫穢荒唐……殘忍的奇跡
殘酷的現實……蹂躪了美麗的幻想！
世事的滄桑……造成了幻滅的痛苦！
說不出的凄惻・纏綿！
寫不盡的輕柔・哀艷！
觀此片後使你盪氣迴腸啼笑皆非!!

花一般的罪惡
夢一般的戀愛
拼命的開始!!
戀愛的進攻!!

明星公司偉大出品　觀衆的眼福初次放映
幾百萬觀衆同聲贊美　破銀壇界極大收穫

下期
接演六集　啼笑因緣
有聲巨片

藝苑

時事打油詩 立法院中的蕭嫺女士

張醉丐

老友望雲自南京來，日昨與丐談及，國府立法院中有蕭嫺女士，字稚秋，落々大方，不愛修飾，布衣蠡服，脫盡時髦女性習氣，幼年以能書名，曾隨其尊人寄寓廣州甚久，南中人士，多慕其名，市廛榜書，亦時見之，蕭之書法，酷肖康南海，深得其雄奇挺拔之神髓，不類女子手筆，因此康南海生前嘗譽之，邇年以還，嘗習石門頌，眞草則書急就章，昔日書体，已均摒去，客冬在滬鬻書，潤例刊佈，當世權貴爲之署名介紹者，頗不乏人，有幼弟在滬校讀書，蕭則愛撫備至，燈前督課甚嚴，自居師職，以助其弟成名，蕭之用心，亦良苦矣，蕭現孤身於立法院，充繕校職員，月俸百金，倘堪自給，暇則偕其夫婿由京赴滬，倘佯於春申江畔，鶼々鰈々，形影不離，有見之者，咸羨其不卑小官，能有以自立，而不斤斤仰望其良人而終身，若蕭嫺之立身處世，乃有志之女子也，謅詩四首，聊當揄揚，

精研書法羨蕭嫺。終日臨池意自閑。留得文名傳海內。多才多藝是紅顏。

側身立法笑微官。政海茫茫做事難。脫盡庸庸脂粉氣。願留名譽在文壇。

助婿謀生課弟書。蕭家女子樂何如。得來鶴俸供膏火。名士風流習未除。

巾幗鬚眉性率眞。讀書習字練精神。男兒對此應知愧。莫把嬌柔笑婦人。

怪姓談

公民言

前讀某報載槐君的怪姓錄，所列的姓氏，大半都是些名人知道的自然很多，可是我還知道幾個，是槐君沒曾提到，也知是一般人認爲奇怪的姓的，至於百家姓上有沒有？因爲我沒讀過乜，祇好不管了，現在寫出，算是續貂吧，（公）這是我的姓，我流浪南北二十年，很少遇見同宗，四五年前，在江西富過師長的公秉藩，據說是從河南遷到陝西的，確是一個本家，以外在廣州的戲單上，常見有公××的，但不知道是不是姓？（母）二十年前，×在北平闊中會館訪一個同學，當時他一見我，就喊着（老母老母）！（快來快來）！現在我給你找到了一個公的，一會還位母先生進來就哈哈大笑，說（有趣的很有一次我到郵局去寄信，等着掛號的人很多，其中有個青年衝着我不住的笑，我簡直莫名其妙，後來看到他的信封，這纔恍然了，原來他寫着（父）緘，而我寫的是母緘，這我才知道父也是姓，呵，）（雲）是我祖母娘家的姓，（鎖）存德是我的表叔公，他在清末坐過陝西，鳳谷巡撫，（句）章保民八九陝西郭堅的部將，人稱狗司令（延）芝蘭是欒鍾秀部下的師長，（弓）富魄（續）西峰都是陝西鎮嵩軍時代的司令，都是山西人，（鐵）我在西安時，有個麵坊掌櫃姓鐵，聽說他是回教徒，（滑）鍊石是河南鞏縣的有名紳士（山）水濱是河南的商人，現任東新橋豫順公，其餘像在聯華和陳燕々羅朋合演「寒江落雁」的貂斑華，律師（酈）鷟奎，鉛球健將，（逵）明不都是很少見的姓嗎，

滇南遊記（一）

允一

滇南僻處遐荒，位居重要，面積遼闊，方圓數千餘里，西南與西康緬甸接壤，東南與安南毗連，亦與桂黔蜀三省水上連襟，可稱西南之屏藩也，境內多山，土地肥沃，氣候溫和，有「四季無寒暑，有雨便是冬」之稱，生植蕃盛，產米爲多，其他如豆麥黍稷之類亦時而耕，及時而收，全省食料很少仰給於外，其熟度較高之處，每歲可種稻二季，人民習俗尙稱樸實，天性耿直，大半生活皆以農產宗，惜於山地最多四境交通，甚感阻塞，邊疆區域，文化因之而低落，全省教育百餘縣區，統計三分之二，皆以高小爲單位，僅數十縣有初中，十餘縣有高中，甚至較遠之邊疆而從未談教育言文化者亦有，此則事實與時間之關係耳，

出產有大理之楚石，石磺思茅普耳之香茶，西中甸之皮毛，鹽興鹽豐石門等縣之白鹽，箇舊之錫，墨江之墨石，餘如五金之類，各山脈皆有珍藏者，就大理石而言，暢銷中外，人人稱許，石磺一宗，每駁可與洋紗對換，此則省內饒饒之藥，細不以及，

商埠首推騰越永昌蒙自次則下關箇舊等縣，其他以交通關係，未能言及繁盛，出石之水有滇池，位於昆明之中心，即今之省會也，迤西有大水四，一爲洱海，一爲瀾滄江，一爲潞江，一爲龍江，騰永龍三屬位于三江迂壤之內，與緬甸爲肘腋屬，邊隅有土司十餘家，即以前設立安邊之宣撫使也，因受帝皇之封賞，得以世襲爵祿，各轄區內漢民皆達數萬千戶不等，

民族種類甚爲複雜，大別之爲茶山，蒲蠻，浪速，小山，擺夷，栗粟，球夷七種，蒲蠻，浪速，茶山，小山四種，通稱之曰野人，（即土人也）語言互不相通，習俗相同，忠勇誠直，勤勞，樸實爲之特長，不惟能於農事，且長工業，獵獲之獸，或家畜之牛羊等，食其肉後尙能將其皮毛角織製成裕，式樣新奇，不亞於歐美大工廠之產品，交易訂約以木爲刻，信用甚佳，祇以伏處封建餘勢力範圍之下，無教育之培養，而致進化落後，但其服從性甚好，團結力亦十分充足，雖依山靠林而爲村，可是均有相當之組織，每設有頭目一數村有一山官，一切事体井々有條，人民天性好武術，無論男女，自產生之後，父兄即爲之製一刀弓矢，能行動時，即佩於身傍，起居坐臥有刀槍不離身之俗，射擊技能甚精，大多能百發百中，作戰亦頗勇敢，婚姻自由結合，父母皆爲客体，如最近一般之戀愛結婚也，女子短髮無髻，與現代摩登女子留髮相彷彿，女子服裝上着短衣，下着裙，耳鼻頸足四部，以金銀或漆籐製成之環，墜繫於內用爲粧飾，男則與漢民大致相同，住屋，山官頭目等多以竹木造成之長形房屋，其他平民亦居巢宿亦有之，性癖迷信，每家設鬼房一箱，凡當季節恒弒牛羊祭之，祭畢連毛帶肉各分一臠取而食之，寢時無被褥之設備，堂中置一火爐，晝夜不熄，夜眠時，家人父母妻子不分畛域相狎而臥，依爐半取暖，此元人之生活猶遺於吾滇邊疆者大抵如是，而此輩夷民住居區域於滇西之極邊，與緬甸有唇齒之關係，嗟嗟吾國內憂外患，匪禍連年，政府鞭長莫及，未能施以健全之培養，使其隨潮流而進化也（未完）

醫壇 家庭醫藥常識（續）

中醫張文駟

（五）腎虛帶下之自療法

原因：帶脈爲奇經八脈之一，在腰臍間，回身一週，如束帶焉，八脈俱屬腎經，人身帶脈，統攝一身無形之水，下焦腎氣虛損，則帶脈漏下，

症狀：下焦虛冷，頭眩目花，心悸少寐，脈細弱，

治療：以補腎爲主，

處方：大熟地五錢，白歸身三錢，白芍二錢，山藥六錢，黨參，茯神，沙苑，棗仁，各三錢，煨薑五錢，

（六）白濁性之帶下自療法

原因：與染有白濁之男子交合，或與染有白濁之女子接觸，以致傳染陰內發熱，

症狀：初起陰中微痒，兼覺快美，先流黏液，二三日後，腫而痛，即下白色膿樣之物，不能交合，須半月後，漸次減輕，而帶下仍連續不止，甚則引起子宮發熱，小腹陣陣作痛，

治療：宜清泄濕毒，

處方：川黃柏，車前子，瞿麥穗，海金砂，牛夕各三錢，川萆薢六錢，金銀花五錢，六一散五錢，木通一錢，琥珀屑六分，

（七）孕婦帶下之自療法

原因：孕婦帶下，皆屬濕熱，蓋懷孕之後，內濕最易阻滯，如惡阻之吐酸汐痰，及子之類同，皆濕阻之徵象，而孕婦患者，十有其九，其濕下注，帶下作矣，

症狀：心嘈易飢，帶下或黃或白，苔白微黃，脈滑數，

治療：宜清熱利濕，而培脾土，

處方：白朮，山藥，元柏，黃芩各二錢，小連三分，茯苓半錢，樗白皮半錢，

（八）年老帶下之自療法

原因：因之高年之人，中氣虛弱，不能攝納，

症狀：帶下神憊，腰足酸軟，無力，青年之患帶者，尙色衰而形瘁，況在暮年乎？

治療：宜補中益氣，

處方：潞黨，黃耆，冬朮，炙草，茯神，歸身各三錢，熟地四錢，牡蠣四錢，阿膠，龍骨各三錢，

（九）肥人帶下之自療法

原因：肥人多濕，濕痰下注，白帶淋漓，

症狀：帶下或白或黃，

治療：宜祛痰利濕，

處方：蒼朮，元柏錢半，半夏，香附，樗皮各一錢，赤白苓各三錢，赤石脂（包）四錢，滑石一錢，川芎一錢，海浮石三錢，

（十）瘦人帶下之自療法

原因：瘦人多火，乃熱鬱胞宮所致，劉河間云，熱甚則津液滲溢，而爲帶下，張子和云，遺熱於帶脈之間，客熱抑鬱，熱勳血也，血因勳而積，從金之化而爲白，乘少腹寃熱，白帶滿溢隨溲而下不止，其色多黃，亦有白者，

治療：宜滋水淸熱，

處方：大生地，滑石各四錢，歸身，元柏，白芍各二錢，黃芩錢半，海浮石三錢，樗白皮錢半，黛蛤散（包）一三錢，

詩選

▲弔王秀蘭（并序） 醉農

秀蘭者，余叔稔秋公之次女也，年華十七，性格溫和，如陽之可悅，文章錦繡，若珠玉之在盤，父兄愛憐，師友欣羨，方期大展驥足，光耀女界，不意造物忌才，蒼天肆虐，雹碎春紅，霜凋夏綠，當其魂歸離恨之天，月冷埋香之塚，庭柳帶愁，瓶花含淚，宛若不欲多才之玉人長逝也者，余情關骨肉，誼切鶺鴒，感死者之可師，而生者不能及也，乃爲詩以弔之，匪曰無故呻吟，亦狂歌當哭耳，

秀外慧中第一流。。蘭心蕙質迥凡儔。。香消玉殞翻疑夢。。斷草含烟無限愁。。

詠絮才華今古通。。曲高和寡具英風。。可憐大志沖霄漢。。都付曇花一現中。。

冰雪聰明金玉姿。。溫存性格世稱知。。蒼蒼多是忌才女。。不使紅顏上壽期。。

▲春景暄和好人詩 張興武

不覺留光滿。。當春景物宜。。暄和堪入畫。。佳麗好題詩。。日暖添吟興。。風清得句奇。。羲之酬筆墨。。點也適襟期。。

▲四時最好是三月 龍人

好是春三月。。韶華冠四時。。天光多美麗。。物候最先知。。燕語鶯歌日。。桃紅柳綠期。。襟懷狂點也。。韻事暢羲之。。

▲東風至 龍人

陡覺春風至。。吹噓妙化通。。留光環近遠。。淑氣繞西東。。

關岳之墓（中）

歷史攝萃 之零

廟裏的像，有文身的武身的，看書的等等不同的動作，當中要以後殿的武身的像，精神奕奕的，最能够表現他在生時底的義英雄的忠氣概，

循着廟往裏走，便到了關王塚墓作圓錐形，高約三數丈，樹木參天，可以想見其年代的久遠，墓地的周圍護着短墻，想是禁止遊人爬上去的緣故，

在這塚墓的前面，有一個小亭，亭的前面，又有兩個石牌坊，小亭裏面立了一塊碑，上面刻着「忠義神武靈佑仁勇威顯關聖大帝林」，這不知爲何時何地何人所立，把許多抽象的名詞聯成一大串，似乎有點欠高明，

因了西北的窮困，年來又饑饉特甚，遂使洛陽隨處都顯露着頹廢衰敗的現象，而名勝古跡也便不能例外，統觀關王的塚和廟，除了古老的樹木之外，一切都殘廢得很，但近來開發南北的呼聲響徹雲霄，洛陽道上冠蓋往來不絕，來重修祠廟，恢復舊觀，自在意料之中，

我們不要忽略了，這墓裏葬的，並不是關羽的整個身体，而僅々是關羽的頭，原因是吳既殺害了關羽，因怕劉備興舉國興師來報仇，一時後悔不及，便用張昭的計策，用木匣盛着關羽的首級，遣使送給曹操，意在使劉備以爲是出曹操的主張，不仇吳而仇魏，

現在我們談岳墓，當然是在西湖，那墓的前面，有六個石翁仲，接着便是石虎石牛和石羊，每樣四隻，再前，那是靠近墓門了，那裏兩邊各有兩個鐵人，反接着手，朝着岳墓跪着，

馬良寫字如打拳

源聲

馬子貞（良），昔爲山東濟南鎭守使時，好寫字，學漢隸，脫去棱角，自成一家，洛陽紙貴，海內知馬寫字時，必令差弁，扶紙磨墨，寫後，則懸之壁上，凝神細觀，問差弁曰：「寫的如何」差弁初不識其意，即答謀：「寫的黑大圓光，」馬當斥之曰：「傻子，傻小子」，乃惡其不恭維也，後馬弁其然，每逢問「寫的如何」時，即答謂：「如打拳一樣，不但精神，且有勁」，馬遂捻鬚大笑，由是極信任之，

蓋馬爲武術家，如謂其寫的字，如打的拳，如寫的字，馬必欣喜，

馬好臨摹，多購碑帖，不惜重價，有人將泰山以上碑碣，徧拓之，送與馬氏，馬氏即贈予百金，武而好文，亦雅事也，

啓事

情海吹牟續稿未到今日暫停一日此啓 編者

小兒科專門
池田醫院
大連市西通四五
電話二六三六五番

齒科
早川醫院
金洲新市街
大連市西通九十三番地
電話二三九七一番

萬年筆用
瓦古那墨水

試驗時服用
哈蜜亞卡
はれやか
則萬無一失

漢譯詳註
日文尺牘大全

出版兼旬 行將告罄

日語研究界殷望之名著！
國際交際上珍貴的寶典！

內容豐富

第一編 日文尺牘的寫法
詳述構造、禮法、文法等要項、讀過後即能執筆寫信、
第二編 普通尺牘例文
例文一百四十餘篇凡日常應用尺牘應有盡有無不收納
第三編 商業尺牘例文
例文四十餘篇爲商界必備的參考書、有此則與日商往還萬事措置裕如、
附錄一 尺牘用語集
文言口語對照的珍貴材料
附錄二 簡明電報文例
日常應用電報無不採入
附錄三 常用公文程式
在租界附屬地住戶及日本學校讀書者不可不知
（定價大洋一元二角郵費八分）

於下記主要都市本報各分社均經售

旅順	柳町
金州	城內韓家街
普蘭店	商務會內
營口	小紅樓北德盛樓胡同
鞍山	北一條町
遼陽	城內大什街
撫順	東四條通
奉天	大西邊門外
安東	八道溝新豐街
鐵嶺	北五條通
四平街	北大街
新京	永樂町二丁目
吉林	老會隆胡同
延吉	興隆後街
哈爾濱	道外北十道街北頭
齊々哈爾	省城隆福胡同
滿洲里	四道街
洮南	清眞寺街
錦州	省城東關上帝廟
山海關	北街穆家胡同
赤峰	頭道街
凌源	東大街
承德	四道街
佳木斯	北大街
黑河	西大街

此外各地之本報分社均出售

總批發處 大連市奧町八十五
泰東日報社出版部
振替口座大連一三七三番

福 滿洲吳服部
春來到和風暖 棉服將易
夾服穿維新品置甚廣
單夾衣料遂意選洋雜貨
更精良色色齊備無不鮮
物質堅價格廉諸君試買
樂自然

福 文房具部
博學品
物最良
文學進化
用品繁
小朋友
心喜歡
學業精進
顯名揚

福 營口百貨店
電話 三三一四六三 三三一四六四 四一四六五

上海聯保水火險有限公司

逕啓者本公司自到連開辦以來猥以辦事通融賠償快捷謬蒙各界讚許是以營業日見發達惠顧之情至爲銘感往後自當益加勉勵力圖刷新保費特別克已辦事務求敏捷凡能可以利便保戶方面者無不妥爲改善以酬惠顧雅意謹攝數大特點分列如左

（一）資本雄厚信用卓著
（二）本公司自置房產已達三百萬元年租收入三十餘萬安全可靠
（三）保價克已
（四）倘有意外辦理額外通融
（五）賠償爽快

諸君光顧尚祈留意

大連代理店東鄕町廿番地電話四三九五

總公司香港 分公司上海漢口廣州仰光石叻庇隴哈爾濱國內外各地及南北滿均設有代理店

大連 上海聯保水火險有限公司謹啓

琺瑯塗蒸飯鍋 大七十錢 中六十五錢 小五十錢

各種磁器、漆器、銅碗器日用金物皿等家庭日常所用傢具一切並玩俱新貨俱全雜貨品一切完備！

無論何種均大賤賣無論何時退貨均可退還貨金

大連市浪速町三丁目

船塚洋行

電話 二、四三七九番 三、七五四三番 事務用 二二四八一

蘇杭美麗衣料 歐亞流行服裝
家庭旅行用品 新式唱機唱片
應時輸入齊備 歡迎賜顧參觀

大連奧町五五番

德泰百貨店

代表電話二四一八七番

東京中川製得利不露式金庫

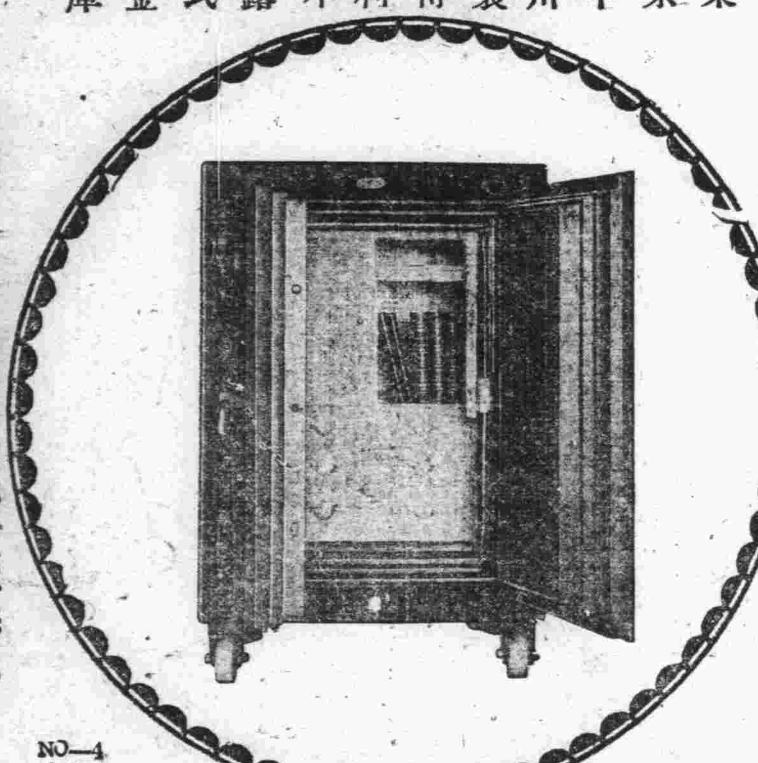

天下無比最優等三重壁二重絶緣壁

無論何時倘蒙賜顧當將樣本奉上

NO—4

總批發 奉天浪速通 藤田洋行

本號遵照行章規定辦理儲蓄存款利息優厚手續簡便另備詳章以供索閱凡有志儲蓄者請惠臨本行接洽無不竭誠歡迎

儲蓄存欵種類分別如次

（一）活期儲蓄存欵
（二）整存整付
（三）零存整付
（四）整存零付
（五）整存分期付息

大連交通銀行謹啓

中華棧新社

（旅）（客）（福）（星）

大連常盤町三三・七・四一・番地

自新洋鐵三樓 蓋式灰筋層房

新社電話長2・7971 大連樓上電2・21646 樓下2・4200 奧町棧櫃話2・5744

大屋寬潤各屋皆有自來水熱水洗臉盆站櫃大房躺椅銅床錦被電鈴西式大磁盆沐浴室由客自便分文不取自來水木便器自來水坐甬大便器客用信紙信封俱全冬則暖氣夏則風扇倍極完善應酬周到價廉便利報關上稅皆代爲辦理

營口 中華棧 電話八四九
長春 裕昌公司 長電話二七八
哈濱 中華棧 道裏 電話四三五八 道外 電話二一三一 棧櫃 運輸部 電話二七〇二
青島 中華棧 棧櫃 電話一四五九 東棧 電話一〇一八 錢莊 電話九九四

大連市奧町中華棧 主人 張佩瑜謹啓

奉天商埠地六緯路

興奉鐵工廠

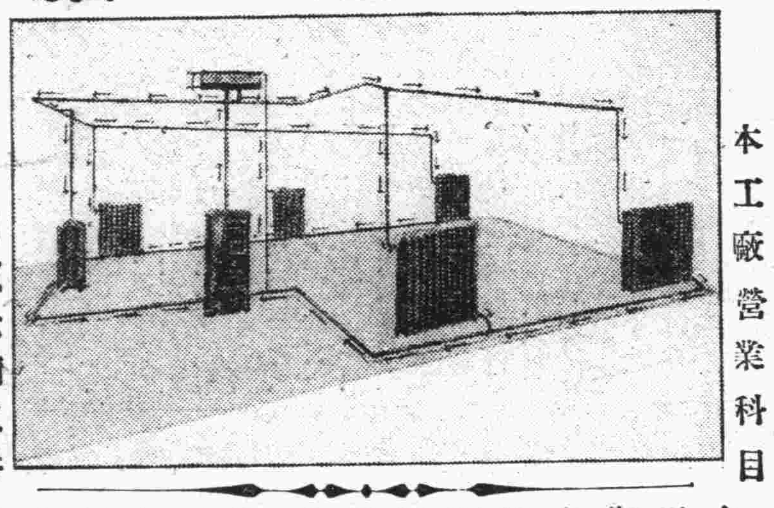

本工廠營業科目

電話（日三六四二番 滿五〇六六番）

自製各式 溫水鍋爐 衛生材料 各種機器 裝製暖汽 暖房鍋爐 新式汽包 鑛山鐵路 高壓汽罐 乙切科目 二十餘種 大小工業 諸般機械 均能修理 殷勤包作

青島牛肉

小賣與素燒食堂

美味!! 美味!!

可試大嚼之青島牛肉請玉臨嘗試無適所好定購必者論遠近皆能即時送到

大連市連鎖商店街京極通常盤座鄰

明治洋行 電話三、二二九二

明治 素燒食堂 三、二二九一

天威牌珍珠淡氣泡

敝社所發明之珍珠淡電氣泡乃由光學專門技師在敝社直屬之研究所考查世界各國照明學理加以技術的方法而造成者材料特佳外容美觀內面磨砂光亮雖強決不眩目其放射之光線緩而和清而爽視之婉若珍珠故名之其外殼全面非常光滑故污垢積塵等決不妨碍而易於拂拭無論何時可保其特殊潔淨之面目及於吾人衛生上大有裨益焉其內容乃選純精炭絲復充入瓦斯淡氣其放出光線惜賴瓦斯氣之助光亮特強故消耗電力藉得節省顧此珍珠淡氣泡中外馳名爲各界所歡迎者即敝社爲酬謝東省之主顧起見特大舉輸入以資貢獻伏祈各界賜顧無任歡迎之至也

東京電氣株式會社

大連市連鎖商店街本町通角 電話三、三八五一
哈爾濱埠頭區地段街 電話四七七五

當憂感大傷其健康之後

此爪哇福建商人服韋廉士醫生紅色補丸以恢復之

憂愁煩擾家事顧慮操勞過度起居無節同爲身体衰敗之主要原因但不論其原因之爲何其結果則俱爲血虧腦疲也然則欲求恢復健康必須補血健腦韋廉士醫生紅色補丸補血健腦馳名世界垂五十年其奏效之例不勝枚舉如南洋僑商游亮明君其即一也 游君原籍福建厦門現爲爪哇吧城四來間一號來安堂主人其來書云「鄙人前因憂慮致身体不健神疲体弱消瘦食少夜眠不安迭服各藥均無效驗後由友人勸服韋廉士醫生紅色補丸果然不久体氣漸佳續服無幾諸症全愈胃納加強眠睡安適迄今猶身強神旺康強非常也」閣下亦患同樣之疾如游君乎或患其他血虧各症如腦系衰殘胃不消化未老先衰睡眠不安瘋濕骨痛臂尻酸楚腰肌痛痔熱症或婦科各症乎若然請一服韋廉士醫生紅色補丸必能如游君及許多人之一樣滿意也

韋廉士醫生紅色補丸各大藥房皆有出售或向上海江西路四五一號韋廉士醫生藥局直接函購每瓶大洋一元五角六瓶八元郵力不取

凡遇湯泡灼傷

治以如意膏可也

皮膚受傷當以灼燙爲最痛苦甚有因此震激心房而致命者治療灼燙止痛消毒生肌缺一不可是以如意膏疊奏奇效因其立能止痛善能消毒以免纏綿又能去腐生新收功迅速

北平報房胡同內官房大院廿號門牌任君受益云「日前鄙人因一時慌忙不介意致被開水燙傷立即紅腫起泡疼痛非常幸有如意膏即取而搽之當時痛止連搽數次一日餘腫痛全消其靈驗有如此者可感可感」

如意膏治療灼燙割跌固然奇効而治療疥癬疹瘰癩頭爛腳疔瘡等症亦極神妙各藥房均有出售或直向上海江西路四五一號韋廉士醫生藥局函購每盒七角六盒三元五角郵費不取一切信件可由奉天和記洋行轉上海韋廉士醫生藥局

頑咳咯血治愈於濟南

山東濟南後營坊第五監獄署署員張君玉銘來書云「鄙人前患咳嗽咯血醫藥無效經久不愈爲勢頗危今春閱報見韋廉士吸入止咳片遂亦購買試之旬日見輕無何全愈今則不僅咳止血停飲食亦能照常矣感感」

由於含用韋廉士吸入止咳片

韋廉士吸入止咳片治咳嗽傷風喉痛哮喘氣管支炎奏效神速因此片在口緩緩溶化立即揮發芬芳滅菌治療氣体直接薰治病源所在地故也 各藥房皆有出售或直向上海江西路四五一號韋廉士醫生藥局函購每瓶七角五分郵力在內

理教之風波案
祖憲庭來後一瀉千里

【齊々哈爾】凡事得人者興。失人者亡。此誠千古不異之確論也。如既報之聖道理善聯合總會。由去冬即派張海山。張海峰等來江組織分會。當該兩代表到江伊始。理門中素負盛名之心善堂領正孫錫慶。亦曾極口贊成。並爲協助。不悉事後何因。乃以勸善公益之立場。竟惹起八公所之反對。以致辯証於警廳。對抗至官府。終也兩不相讓。官府無可左右。閙成雙方均不准許。以此大好善事。却演成暗鬥殭局。故諸關心社會公益者。每不禁爲諸當事者惜之。幸新京該聖道理善聯合總會長祖憲庭氏接報後。乃於月之十八日。偕同該會名譽會長吉淸春。聖道理教院院長白言。奉天直隸會舘顧問王萍影等來江。吉井氏當下住於龍江飯店。祖憲庭等則寓於東方飯店。惟祖氏下車後。當即頒理門中宋某爲之引導。親爲歷訪各公所。次更分別親訊齊市理門狀況。並各分所之情形。一本老練世故之態。不高不揚。靄然漫話道中人。即此一着。已將齊市八公所之人心弄成一体。旋各公所領正承辦々。借答拜至龍江飯店時。吉井氏更將來意洞澈緩叙肝胆。十九日祖憲庭等復於永安里美華春招宴八公所主腦部。似此等々措施。已將數月隔閡雪融冰釋。理善們中復轉向和氣春風。齊地八公所更爲酬答祖氏。又於二十日假同興園。公宴新京來員。以表地主歡迎之意。席間除祖氏暢談一切外。心正堂承辦鄂臣九更多有發揮。以是理門頓出正路。吳越聯成一家。當公決迨二十三日。即古歷二月十九之佛日作畢。即聯合開會協議一切。至選舉會長方策。側聞取投票制。勿論齊市新京各員。總以能振起人望爲旨。至齊市現在之各公所。其日當之一切措施。仍循故轍。一任各領正等辦理。待相當必要時。再爲酌量合計云。祖會長現仍候居於齊。惟吉井氏因忙已於二十日夜車歸去矣。祖氏現因事忙。昨午偕該會宣傳部長白言。編輯課主任王萍影。暫留辦理。並有宣傳品多種。玆擇錄一條如後。借供世人之研究焉。

在理教之意義

社會。進步。則道德。退化。物質愈文明。則精神愈凋弊。此理之自然者。故歐西各國一方面提倡科學。而一方面則維持宗教。蓋藉宗教之精神。以挽社會之潮。而濟精神物質之美也。我國舊有宗教。其最著名者。曰儒。曰釋。曰道。儒教。以仁義道德教人。歷史悠久。故感人最深。佛教。以慈悲厭世主義。爲晚福輪廻之說。以化人補國家法律之所不及。故深得人民之信仰。道教。以清罪無爲。鍊丹飛昇之說。號稱於世。然晚近科學昌明。超脫飛昇之謎。已爲科學所打破。故人民信仰之熱忱。已漸々歸於烏有之鄉。然揣三教而外。其最受人歡迎。而稱爲慈航寶筏者。厥惟在理教。理教。雖自佛教。根於道教。而盛興於佛教。能將三教之長。冶於一爐。故深得人民之信仰。至於理教渡世之法。在使人民守天理。通世理。遵法理。實踐正心修身。克已復禮之大道。故凡皮誠入理者。必須戒烟酒。及屏除一切不良之嗜好。以檢束其身。用孝悌忠信。禮義廉恥。以持正其心。已欲立而立人。已欲達而達人。已所不欲。勿施於人。括而言之。理教徒。應本諸天地間唯一之理。而以達到止於至善。爲確定之目標。故數百年來。理教公所。普遍於國內外。兩人民之信仰力。始終不渝者。良有以也。玆者新國肇造。宗教倡興。經理教代表祖公憲庭。奔走呼號之結果。極峰諒解。渙然冰釋。爲理教前途。放一異彩。從此燦爛之花。實現於光明之途。淸理教徒。逍遙於王道樂土之上。而理教之日臻發展者。自不待言矣。

教廳指定
苗圃學校

【齊々哈爾】本省教廳奉文教部令。在本年四月穀雨日。舉行植樹節。及綠化運動計劃時。本省設立學校苗圃一處。教廳指定省立齊々哈爾師範學校。爲苗圃學校云。

鞍山愛護村大會
驛長村長前往參加
依序舉行頗稱隆重

【海城】驛長木村鐵次郎。偕同管境各鐵道愛護村長等。對二十六日上午八時許。由海驛出發。前赴鞍山驛。參加鐵路愛護村大會。迨至午後四時許。即行返海。玆將其開會經過情形。略誌於下。

（一）地址。鞍山世界舘內。

（二）時間。三月二十六日。上午十時。

（三）參加者。南滿沿線。分水以北。十里河以南。各鐵道愛護村長。及遼陽。海城兩縣縣長。參事官。及警務局長等。約二百餘人。

（四）會序。一。開會之詞。二。訓示。三。表彰村長。五。村長代表答詞。六。閉會之詞。七。晝食。八懇談。九。餘興。

匪搶牛逼農人代賣
報應循環中途被獲

【海城】縣境十區馬風屯警察分署。於三月二十一日。送縣嫌疑犯。同維禮。姜治文宋富春。同維新四名。查該犯趕牛十餘頭。赴海變賣。行抵柴木溝。被該管警。瞥見。視其等行跡可疑。當即盤詰。供稱牛乃匪人所搶。逼爲代賣。未及抵抗。即被破獲云。

阿部大將來海
官民歡迎

【海城】阿部大將。於三月二十六日。午後五十五分。由奉來海校閱。謁案車隊。同時日滿官民。高懸國旗。熱烈歡迎。首由和田聯隊長。親往奉迎。以及地方委員。區長。所長。陳縣長等。率領各機關法團士紳。不下五百餘人。先期赴站鵠候。該大將應時莅站與歡迎者互相敬禮。投片分謁。旋乘重用汽車。於野砲隊稍息。約一時許畧用茶點。復乘車汽赴縣公署。視察。是以沿途警備。數十分鐘。於午旬四時四分。登車返奉云。

馬政局將派員
來海調查

【海城】縣公署。前奉省令。爲馬政局派調查員高奎山。將訂於五月十一日到縣調查馬事情形。聞縣公署據情後。當即通飭各區警察署。俟該員到境時。務須妥爲協助云。

黑山之見聞

【黑山】玆將本地之見聞。彙誌如左。

×……村長會議……×

縣公署警務局。爲整頓村務起見。特於三月二十五日午前十時。招集附城區各村々長。在該局大廳。會議地方各項事宜。以資研討。而利進行。

×……孔學會議……×

【海城】本縣孔學會於二十四日開會討論事務。早九時即有到會者。如趙尊九。朱陟丹等。均先期到會。是日與會者。共約三十四名。上一時開會。首向孔子像行三鞠躬禮。次即會長報告會費收支等項。最後討論事項三則。第一派人赴鄉催討會員之所欠會費。第二成立學校第三派員下鄉宣傳孔學意義討論二小時之久。方告議決云。

×……實施種痘……×

本縣醫學研究會長劉五昌氏。昨遵縣公署警務局之囑託。於城各機關實施種痘。其種痘實施經過如下。

第一日（二十日）中學第一小學學生種痘。

第二日（二十一日）第二第三第四第五小學學生種痘。

第三日（二十二日）縣公署內各機關及警察隊署等種痘。

第四日（二十三日）旅館。飯店。料理店。理髮。澡塘。妓女等種痘。

×……難民可憐！……×

二十四日本縣後大街。火神廟胡同。有由關裏移來難民。約十餘夥。均衣衫襤褸。攜兒抱女。其困苦有不堪言述者。因路費無出。飢渴交加。遂停立大街。哀告行人。懇施周濟。以度餘生。行人多見而憫之。有給金錢。有贈物品。親其情狀。實爲可憐云。

爲保健康
取締公共場所

【新京】自上月京都設立關東局保安所之消息傳到后。一般商民。均翹待告成。玆新京衛生當局。刻正極積準備。故近來對於首都各戲院。公會堂。跳舞場等公民出入雜踏之處。關於濕度。溫度。不良空氣等。無形有碍衛生之點。詳加調查。記載圖表。如有設備不週者。飭令改造。嚴加取締。以保衛生。將來對於家庭中。亦有此取締之說云。

電電會社開
股東總會
三多總裁到京

【新京】滿洲電信電話株式會社。三多副總裁。以召集第二次股東大會期迫。于廿六日午後五時半到之特急列車抵京。下榻于遼東公廨。訂于廿八日。假公會堂記念館內。舉行總會。操列席者。有山內總裁。及井上。前田。西田各重役。而西山。八木兩監查役。即定廿七日午前八時頃到京。其他部長。課長。均已先后到京矣。

皇上訪日紀念
協和會募集團員赴日參觀
共分六班事務局規定行程

【新京】協和會。因皇上訪日當時。爲誌歷史的紀念計。由上月起。即行募集觀察團員以資借鏡友邦文化。而增國民見聞。是以先函各地分會。如有久懷遊覽之志士。可假此機會參加等情。早誌本報。預定團員爲六十名。於月之念八日均集合於奉天。共分六班。由協和會中央事務局。小川社會科長爲領袖。訂廿八日午前七時。由奉出發。首途赴日。玆聞一行之旅程。畧定如次。三月廿八日。由奉起程。廿九日到京城。訪問總督府。及專賣工場。三十日。由京城發午後三時到釜山。遊覽水產農事各試驗場。午後十時。由釜山發。卅一日。到下關。門司再赴久留米各處遊歷。後轉赴熊本。至四月一日。遊覽熊本市博覽會。二日至阿蘇火山。望見別府。三日午前。轉赴廣島。四日到吳市博覽會。五日到東京。共遊十六處。再赴橫濱宿一夜。往名古屋各工場參觀。十四日到京都。十五日到大阪。十七日到奈良。十八日到神戶。十九日門司發。廿一日歸大連。經由奉天散團云。

理門擺齋

【山城鎭】正善堂理門公所又係勸戒烟酒會。在本鎭街設立有年。乃佛教道德機關。爲一般商民素所信仰。於古歷二月十九日。爲南海聖宗佛聖誕之日。因理教係聖佛傳留普渡迷人。改惡向善。故於是日。在公所內設備公齋。點傳理道。教人孝敬父母。和睦鄉鄰。吃虧讓人。不許取巧佔便宜。尤要戒除烟酒。遠絕毒物。以重衛生。更宣孝悌忠信禮義廉恥。正心修身。克已復禮。照此十六字。謹守奉行。此日來在理求順。回頭向善者。四百餘人。極形熱烈。可見天地有好生之德。人心有向善之機。誠哉是言也云。

路警任樹澤人面獸心
强姦崔姓幼女
崔氏母女羞愧欲死

【新立屯】於二十二日。邑南八道壕北地。住戶崔姓孀婦。年五十餘歲。膝前只有七齡小兒。其長女年方十六歲。確係忠厚家風。本院有鐵路警十任樹澤者。素性伙勢。鄰居畏懼之。而該警士見崔姓孀婦。家僅母女子三人。獸慾勃發。情不自止。故意令其妻連絡崔姓女爲友好。於本月二十二日。聲云赴車站有事。晚間不歸。請崔姑娘與其妻作伴。崔女以爲少婦孤宿。隨允諾之。來任家作伴。熟睡至夜十一時。任樹澤知崔女中計。即回家中。此時該女。尚睡夢間。任樹澤色胆包天。即用白猿偷桃之術。該女由夢驚醒。即大聲疾呼。大罵而特罵。任某見勢不祥。未穿棉褲。奔至車站。告知警務員劉謨芳而該警務員。係屬黨羽。即云不怕。該崔家係屬孀婦。又兼該女又未字人。何怕之有。該女罵不絕言。該崔孀聞知。提棒赶追車站問罪。而劉謨芳擅作威福。百般威嚇。該婦與其女擬拚命一死。方雪此恨。嚎痛欲死。已氣死三次。均經救醒。當經魯仲連有劉謨好。王老圃。于某。韓某等調停。尚未了解。是日記者出張此處。一時滿城風雨。遠近皆聞。後經該婦之族侄崔玉林。出擬呈控當局。現他滿洲帝國。王道政治之下。重禮義。尙道德。未悉有管理責者聞諸與否。查該崔孀。係大虎山福合店經理之宗嫂。亦擬呈控聚衆强姦之罪。究竟如何了結。容訪再誌云。

紅十字會募捐
賑濟兩區災民

【東豐】縣屬九十兩區。災民甚多。縣公署爲救濟起見。曾發起募捐會。以資救濟。紅十字分會王會長。以該會素本博愛宗旨。以救傷賑災爲職務尤應當仁不讓。乃函請縣署頒發捐冊。通知各會員。一休捐助。並親身勸募積極進行。經該會長實際工作。各會員之踴躍輸將。頃聞已集有成數。將來集腋成裘。轉解分發。誠爲各該區災民之一大福音云。

縣公署公務忙碌
星期六照常工作

【洮南】本縣公署之辦公時間。向有定列。每日規定爲六小時。至於上班下班之時間。早晚均按春夏秋冬天時長短之原因。臨時規定辦理。惟星期六。減去午後三小時工作。亦非一日。近因新省制施行後。署內各職員對於應辦公務。非常忙迫。每日六小時之工作。常有手忙腳亂。忙碌不暇之勢。現將星期六半天工作。改定爲六小時。與平日一律辦理云。

劉宗漢何奸詐乃爾
不惟不顧信義且摧殘輿論

【克山】查余（記者自稱）曾充差於駐克山混成第十三旅。以故各團營連長。念係同寅。誼篤袍澤。均多認訂本報一份。月間報費。即由各團軍需官赴旅領餉時扣留之。行之二年。毫無他異。詎於去歲八月間。劉宗漢調充步兵第十九團軍需官時。每月領餉。對於報費。勤輒多方刁難。不日不知詳情。即曰碍難辦理。總之兼月一付者。居於多數。逐月一付者。十無一二。本人受其嘛氣。已不知有若干回數。事屬求人。亦惟有忍而受之。詎至本年一二兩月份。該劉某竟將第二營及四六兩連之報費。措而不發。詰其故。則稱該營連等。不但不承認納費。而且不承認訂報云云。本人恰此無情無理之言。當將該營連之報。於三月份停郵。正在準備向該營連交涉。索取積欠之報費間。乃忽接第二營來函如下『逕啓者、瀕查敝營訂閱貴社泰東報二年之久。向未拖欠報費。不悉上月因何停郵。百思莫解。至希查照見覆是何。此致泰東報社（衡戳）啓二月廿三日』根據該營以上函叙各節。是否已雖一二兩月份之報費。被劉某從中乾沒。不能澈底証明。而劉某前稱該營不承認訂閱本報之語。可知確係無中生有。容心找人盤扭。白屬毫無疑。義刻本分社正在據理函請第十九團及第二營。澈查眞相。並索欠款中結。局如何容。當續誌諺曰「人心奸」詐又云「世道陷惡」今於劉某見之矣

野僧何來

【新立屯】邑東八里。雙山子村。前有古刹一座。額揭不堪。於昨不知由何處來遊僧二人。在該廟內聲云。靈威無比。某佛救世。普渡群迷。施捨靈藥。百病皆治、一般無知識之民衆。如蟻赴膻。接踵於途。記者好奇心盛。往觀其究竟。一般求治者。跪於僧前。或叩法氣吹治。或與五谷糧面等。諸病皆療。每人去求治者。均携佛表紙二張。以便包靈藥之用。詢其治療者。愈者甚少云。

省公署派員
視察警務

【營口】奉天省公署警務廳。爲謀整頓全省警務起見。特派日人阿部事務官。於月之二十四日。由奉乘車蒞營。二十五日早十一時許。赴本市警務局。海邊警察隊。及市內各警察署。從事視察。已於當日晚視察完畢。返省覆命云。

日警官奉令轉勤
招集零賣所會議

【營口】本埠警務局。主任指導官日向政助氏。現奉省令。調歸熱河省警務廳服務。警佐指導官千葉誠氏。升充新民縣警務局。主任指導官。遺缺由省另委森田警正。爲該局主任指導官。其外並派有警佐指導官一員。巡官指導官一員。日系警士二名。來營服務。大約明後日。即能莅營履新云。

又本埠警務局指導官千葉誠。財務局小堺經理官。爲視察各零賣所營業狀況起見。於月之廿九日。該二氏親赴市內各零賣所視察。並於翌日在警務局內。招集市內各零賣主人開會討論。以謀營業之發展云。

塔子城教育
日漸向上

【泰來】塔子城兩級學校校董梁俊增。爲人忠厚。學問淵深。對於地方公益。無不首先提倡。惟本鎭處居邊塞。人民知識淺薄。自梁君任校董以來。對於文化。力爲提倡。使一般人民瞭解。在新民醫院門首。製有各種彩燈。並編纂多數文虎組畫。書於燈上。用數十元。購辦獎品。以酬答之幸運者。藉以振興文化。俟此輕財好義。不可多得。再該校校長。孫喜天。學優品粹。富於教授。我塔鎭有此二人。則文化之進展。指日可待也云。

童子團代表昨赴京
魏團長廿八日啓程

【錦州】錦州省參加今上訪日童子團代表。業經教育廳選拔省立四師中學生李如綱一魏啓瑜二人。乃於本月廿六日。午後四時赴京。集齊後稍爲練習。即就赴日之途。當日趨站歡送者。有童子團代表。及各界代表二十餘人。頗壯行色。均而魏團長以廳內公務紛繁。待清理。故未能與代表同行。聞於廿八日午後。有啓程赴京之預定云。

廳長訓示商會遵行
主持人道取消年青貧貨
維持信用售貨定價劃一

【錦州】省公署實業廳長錢魯民氏。以各商家取送貨物時每以年青櫃夥背負或肩挑。只知吝省小費。殊不知有悖人道。況青年櫃夥。正當發育未健全時期。令其背負重物。似同馬牛。非特阻休格發育。且往往因勞力過度。輕則罹初期肺病。重則即演成咯血慘劇。爲改良陋習起見。氏玆於視察各縣工商業時。曾向各該商務會訓示。轉知各商號。凡取送貨物。均須用貨車。以重人道。又查各商門前。雖高掛「言不二價。童叟無欺」之市招牌。而實際爭斤撥兩。減價求售。乃成商家慣例。錢氏深恐文化愈昌明。虛僞陋習愈難剔除。冀維持商家信用。打倒虛僞起見。乃於廿五日。在錦縣商務會議席間。向會長及各委員訓示謂。須主持人道。取消年青送貨。維持信用。售貨價碼決定劃一云。

醫官下鄉種痘
善人滋營講演

【營口】市內警務局。爲謀公共衛生。防範天花傳染起見。前曾由省領到痘漿若干。在市內開始施種。本月二十五日。已將市內施種完竣。特派該局醫官唐時亮。携帶痘漿於二十六日。赴四鄉各區。按房施種云。又奉天萬國道德會。王老善人。前曾由省出發。赴各縣講道。以期挽救頹風。於月之二十六日。由奉滋營。現本埠道德會。已請准警察當局。以小紅樓爲地址。由月之二十七日起。講演三日。想屆時前往聽講者。定能大有人在云。

胡匪猖獗
架去女票

【彰武】本邑西北阜新界平安地村住戶田某。家道殷實。於日昨突來胡匪數十名（卽苑久戰之幫匪）竟將年逾弱冠之處女。架去三名。約期以錢抽贖。奈去向不明。田家頗爲急燥。將來如何。訪明再誌云。

警察教練所
將擧行畢業

【彰武】本邑警察教練所自成立迄今。已將四月矣。該所教務主任黃寶珩。學術兼優。對教授猶莛關心。各學警得良好之學術。該所原定爲四個月卒業。刻已期屆在邇。主任正籌備學行畢業典禮云。

日滿親善又近一層
贈日將紀念品
以壯行色而資紀念

【拉法新站】本驛駐日本第二守備隊司令官佐藤中將。奉命榮轉〇〇處。昨曾由警察第三署長修文郁氏。自衛團總王忠翰。商務會長趙魁一。發起送別紀念。聯絡各界。集資購備旗傘等紀念品。於月廿四日。有蛟河縣公署。警務局。農商兩會。敬贈佐藤中將。銀瓶銀盾。警務局關局長。表來新。即日午後四時。聯同新站各機關法團首領。新聞界有本報分社長。商民等百餘人。齊至司令部。將一切紀念品。擡設司令部門首。以壯行色。當時仝体攝影。而資紀念云。

姦拐幼女潛逃未遂
被拘囹圄飽嘗鐵窗風味

【海城】西北窰住戶閻海山。年二十六歲。其父於數年前故去。而其母與人夥居。海山終日遊手好閒。不務正業。漸由習慣而成自然。乃流爲無賴。有同院姜姓女桂枝者。年方十七。雖一深閨處女。而弱態生嬌。秋波流慧。舉止動人。海山見之。自有念機可乘。每以淫詞褻語引誘。而桂枝不以爲然。久而久之。却遂其心願。初則陳倉暗渡。繼而棧道明修。是以花前月下常會巫山之夢。海誓山盟。恒訂白首之約。如膠似漆。大有難捨難離之概。事被桂枝之父微有所聞。時以怒罵白眼相加。日昨海山之妹史聞氏。得悉當晚便其兄。携桂枝潛逃。以尋好。當乘家人不備。雙雙逃之夭夭矣。孰料好事多外。行抵十區轄境。被該管警察撞見。視形跡可疑。詳加盤詰。乃供稱姦拐不諱。當即送縣。飽嘗鐵窗風味云。

坤伶自殺
巡官得人

【拉法新站】維新街福成軒茶社。平戲班、魯金城的徒弟花艷伶。年十三歲。愛葩十二歲。二少小幼女。於三月十六日。不曉何時。因何服毒。迨至午後五時。經該班主發覺。見二坤伶皆倒床上。面色慘白。口吐涎沫。勢頗危急。當即聘到西醫二名。以爲逾時太久。氣息奄々。雖施某等救急特術。結果罔效。至七時一變女稚。同時卽行斃命。於日前經額穆縣。暫駐蛟河縣公署派員檢驗。係屬服毒殺身無疑。令其掩埋。遂將魯金城帶回縣署看押。如何究竟容訪再誌云。

又額穆縣警務局。警察第三署。內勤巡官黃文泰。係警官教練所畢業。曾充警政兩界差使多年。資格老誠。富有經驗。人品端方。作事熱和。關於職務。矢勤矢愼。對於各方感情。頗稱融洽。一切公文案件。案無留牘。秉公判斷。似該巡官者。可謂地方之福星。警界之良吏也云。

×××××
田中顧問
來磐調查
×××××

【磐石】吉林省公署田中顧問。因某項要公。奉上峰命令。搭吉磐火車。於二十一日午後二時來磐。署內係屬等。均設宴爲其洗塵。頗極一時盛况。聞於昨日。調查完畢。已離磐返省署矣云。

好人難爲
無賴爭產

【萬家嶺】本驛住戶鄭錫卿。歷充警界要職。兩袖淸風。見義勇爲。且品格敦厚。以故鄰右莫不稱頌。查氏原籍蓋平廬家屯人。家無恒產。夙鮮兄弟。其伯父早年亡故。因無子嗣。臨終時。將氏過繼。於今春二月間。其親父在新京作事。因病仙逝。家中並無房產地土。亦無積蓄金錢。追念養育之恩。曾親往新京。將靈柩運回原籍。以盡子職。彼時其族至鄭恩錫。族弟鄭恩明。鄭恩林等。爲人奸詐純係無賴。心起不良。趁機爭論。鄭錫卿既已過繼。再不可奢葬其父。當經親友調說。亦歸無效立逼鄭君將過單焚壞。即將遺產强行索去。似此擾害家庭。不特法律所不許。抑亦人類所不齒。但如鄭君之仁義讓步亦可謂鮮矣云。

發生搶竊案

【通遼】本邑小街基。德增和糧棧。地處偏僻。所有居民。良莠不齊。該號於二十五日。夜間十一鐘。突有匪人六名。持小槍兩支。大槍一支。將門踢開。創進屋內。彼時該號人。正值睡覺。當將該號司賬人拷打。索要錢財。將櫃存之四百五十餘元。悉數交出。匪等尚不滿意。復將櫃夥等重要物品。搶掠一空。俟報警赶到。匪已遠揚無踪。警局得悉後。極爲震怒。飭令所屬。務獲究辦云。

又本邑近有無恥之徒。專博擄取小孩手鐲。以資生活。此地小孩。時有丟鐲之聞。但擄鐲之人。終未捉獲。不意於日昨南市場。復々施其故技。被人捉獲。扭送南門分所懲辦云。

瀋陽中國銀行電話號碼變更啓事

啓者敝行所用電話自本月十一日起改設通線茲將新號碼開列於後即希

台洽

日電話通線總號 六二二八 六二二七 六二二九（各部份均可通話）

滿電話通線總號 二〇三一（各部份均可通話）

日電交易專用號 二三五三 二二一七

曾在本報連載過的 長篇愛情小說

趙恂九著

流動·水中線

流動是愛情小說中的傑作
水中線可以解決你愛的謎

爲愛所苦的青年 不可不一讀
正進行愛的青年 更不可不讀

兩長篇裝訂一冊流動定價五角水中綫嗣後出版

各地泰東日報分社皆代售

不日分期出版

總批發處 泰東日報社出版部

大連 中央文具店 電話 二、六五五五番

漢字索引模範日語辭典

內容：搜集日語中不能以漢字字義解釋且不易讀者及一切日常習用之詞句、與以極正確的譯解、且註明詞類、使閱者一覽即解。

分量：五百餘頁、裝成一厚册、單語及短句計數千。

特色：選取得宜、排版淸晰、裝訂美麗、便于查閱。

附錄：卷末附有「熟語、成語日語集解」係將國語中常用的熟語成語譯爲適當的日語之熟語成語、在翻譯上可稱之絕對貢獻的貢獻

人人必備的日語辭書

總批發處 泰東日報社出版部

大連市奧町八十五

振替口座大連 一三七三番

定價每册 大洋一元三角 郵費一角

泰東日報各地分社均代售

恭頌呼蘭縣警察大隊長蓋學章氏勦捕迅速德政

敝人吳相臣張文起於三月二日由本屯裝併赶車赴滿鉌同行者計大車六輛行至河西大崗地方突遇步匪四名人各持大槍將敝人等之雜色馬四匹劫去比時報由呼蘭警察大隊部派騎兵胡小隊長帶警十名跟踪追緝匪人因追擊甚緊遂即將劫敝人等雜色馬四匹捨於河西宋亮子全條通內維時因該隊勦捕甚厲乘夜色昏黑之際不知逃往何方但敝人等被劫之雜色馬四匹完全被警察隊打下由敝人等取保領出毫無勒索情弊若非蓋大隊長素日訓練有方曷克臻此敝人等感德之餘謹登報端藉表謝忱

呼蘭縣南鄉大吳家窩堡住民 吳相臣
小張家 張文起 恭頌

延年益壽法

有名醫學博士專家之證明

—千數百份中節錄二三於下—

長崎醫大教授

醫學博士 千住雄造

食慾之如何。關係於病之營養者實大。亦爲我臨床醫家同人所當深加注意而最感苦心之處也。尤其對慢性呼吸器病者。不但於病人之營養、即於疾病之治療上。此食慾之爲物。亦實爲萬不可忽略之要事也。而世間亢進食慾劑。數多不勝計。按余之經驗、於亢進食慾、進而增進營養目的之下。將拐阿可路補爾多壽。試用於多數之肺癆病者。而悉得極好之成積者也。

產婦人科疾病與補爾多壽

滿洲醫大教授 醫學博士 西塚泰順

凡患婦人科疾病者。多伴起貧血病。如月經過多。子宮反覆出血、或因流產、或分娩時之出血。而全身蒼白者。又因喇叭管妊娠之流產、或破裂、發生夥多內出血。而陷於急性貧血者。或因開腹大手術而至貧血者等。其根本之療法。厥唯服用治療貧血藥劑。適用此目的之藥劑。沒有勝逾「補爾多壽」者。因其不但奏効靈。而且一般民衆均可自由服用品。又用法至極簡單。純無任何可慮之處、可以放心飲用。而能達補血强壯目的之理想的有機性鐵劑。此余所確信而不疑者也。

產婦人科的應用「補爾多壽」

慶應醫大教授 醫學博士 堤寬一

婦人科範圍內之疾病。非限於局所之病症。如無月經。子宮發育不全症等。又如原因不明之習慣性流早產。或妊娠時之貧血。手術後之恢復期等。而以局所之處置。萬難達其治療之目的。有使全身療法之必要。余於十數年來。在此等時候。悉賞用將砒・碘、規那等各結合於容易吸收的有機性鐵劑「補爾多壽」。而均得卓著之効也。

醫學博士 閔丙祺

前余在京城帝大杉原藥理學教室、曾證明朝鮮人參、爲一種補血强壯之藥劑。後又將補爾多壽與人參併用而驗之。則赤血數及血色素顯著的增加之云々。故臨床醫家。對於諸種之貧血性病。必需使用鐵劑、尤其是休米德教授所發明的鐵蛋白化合體之「菲拉輕」即中田先生所創製之有機性鐵劑之「補爾多壽」也。且「補爾多壽」絕無如他劑的障害消化之副作用。且能迅速吸收同化。實足以推奬爲最理想的補血强壯劑也。

拐阿可路 補爾多壽

肺癆特効藥

全國各地大藥房均代出售

另備「肺病養生法」「延年益壽法」「醫家證明集」以及其他諸種說明書等、函索卽奉寄

拐阿可路 補爾多壽

本劑係以身體營養上必需不可忽缺的寶貴營養素。和製造血液唯一主原料者。配合而成與人體臟器內必須存的「造血素」是同一組成。異曲同功之名貴藥品。能從根本健强體質補藥王的「補爾多壽」上。復加以殺菌減熱。補助胃之働作。防止胃腸內食物之腐敗。而佳良消化吸收。尤其對於呼吸器系疾病週知肺癆病。俱有卓越神靈的治療作用。而爲中外夙有定評、自古卽爲人所共認的肺癆特效品「拐阿可路」以創製成此轟動全球。肺癆特效的補血强壯靈藥。功能淸肺化痰。定喘止咳。殺菌解熱。鎭止盜汗。消食開胃。增進營養。補充消耗之精力。一掃貧血衰弱。以從根本健强體質。故眞有根治肺癆、起死回生、改變病傷衰弱舊體質之奇功。兼俱轉弱爲强、延年益壽、創造活潑健壯新生命之實效。而爲現代最名貴最有效驗的肺癆病特效的補血强壯之靈藥。對於下記諸疾病。悉奏不可思議之神功品也。

肺癆結核性病、喉頭結核、瘰癧
百日咳、喘息、慢性氣管支炎、
肋膜炎、慢性肺炎等病弱者

拐阿可路 補爾多壽定價　半箇月份 二・六〇　一個月份 四・三〇

五種補爾多壽

主治症・定價

純補爾多壽	虛弱、病後衰弱、精神疲癆、月經不調、小兒發育不全等	半個月份 二・〇〇　一個月份 三・〇〇
含砒補爾多壽	神經衰弱、貧血、衰弱過度、營養不良、神經性之喘息等	半個月份 二・三〇　一個月份 三・七〇
含碘補爾多壽	腺病質諸症、貧血、佝僂病、梅毒性貧血、肋膜炎等	半個月份 二・三〇　一個月份 三・七〇
規那補爾多壽	諸種疾病後之衰弱、貧血、食慾不振、產前產後之虛弱	半個月份 二・三〇　一個月份 三・七〇
新補爾多壽錠	筋骨薄弱、營養障害、防止老衰、腺病、神經系病、生殖機能障害、小兒發育期、骨骼發育障害等	一八〇錠 一・〇〇　三六〇錠 一・八〇

總發行所 株式會社 藤澤友吉商店製藥廠

總店・大阪　大連支店　大連市山縣通七番地

總經理處 日本賣藥會社大連支店

協和實業學校 籌備殆就緒
認可頒下或提前招生 合格者定十八日發表

大連市設立滿人協和實業學校。關於招收學生開學授課事宜。究於何時實行。頗引起關心教育者之注意。市役所學務課當局。茲以新學期亦已迫近。實有速將手續辦理完善。早日開學授課之必要。故刻間市役所學務課長加納氏以下各役員。已從事積極籌備一切。各種手續。殆將就緒。至呈請中之許可。大約於日內即由旅順關東州廳頒下。於許可頒下之後。則一切入學手續即行正式發表。在可能範圍內。或提前（原定四月四日）開始招生。亦未可知。考試日期。決定來月十五日上午九時。考試之科目計爲國文。日語。算術。珠算等。自下午一時起施行身体檢查。地點在第三中學。考試合格者決定於十八日在該校正式發表。同時即通知各合格學生。於十五日前往應試。學生須攜帶小刀。鉛筆。並午餐。招收學生數仍根據修正案決定爲一百五十名。決只由市內招收。聞現在市內志願入該校之學生。已不下數百餘名。與收容之數較失學者之多。已可想見。又該校校長之人選在未正式任命之前。校長之一切事務決暫由市役所岡野助役負責云。」

大同女校招考新生 合格者發表
錄取新生八十四名

市內大同女子技藝學校。本年招收新生。業於本月二十七日考試完畢。二十八日已經發表合格者共八十四名。定於四月四日午前九時舉行入學式。入選科者不事考試。亦於是日入學。但選科於裁縫刺繡編物外。並添漢文。日語兩科。茲將本科試驗合格者氏名誌之如左。

范淑純。張義卿。那淑容。王香蘭。李金玉。高瑞芝。那文英。柯淑清。孫天眞。李香雲。孫秀英。張金英。王翠娥。周家玉。黃亦瑞。周桂花。張香運。張春容。夏淑範。王蘭香。夏芸圃。于翠香。叢福琳。劉淑魁。佟貴珍。朱　瑛。趙玉鳳。徐瑞現。關鳳英。孫秀玉。王貴貞。李敏君。張玉珍。王若梅。尹美英。于淑貞。楊佩玉。郭鳳蓉。柯淑珍。薛雲英。仲蘊清。王絜才。張美玉。王絜吟。張春蘭。陳雲蓉。王翠英。周家儀。顏淑蓮。羅雲霞。羅雲香。王桂卿。王美哥。王美珍。于巧雲。李國蘭。倪翠蓉。杜淑梅。王桂潤。王興懿。于美蓉。孫蘊香。盧鳳英。孫秀蓉。孫金玉。杜雲明。宮翠玉。王金哥。黃秀茄。蔡淑榮。張淑眞。史淑貞。王秀鳳。關桂梅。穆桂蘭。林英慈。陳瑞華。劉金榮。單淑珍。王恩山。徐金榮。陳素桂。范淑文。王淑玉。

容心騙夥 商人被控

西崗子警察署保係。昨據轄界福星街二十四番地住戶蔡學增。大龍街二十七番地徐田藍兩人聯名控告西崗子街一百八十五番地德生木輔劉祺福。是稱由客歲二月間。蔡徐以友誼關係。各投資五十元。或百二十五元。劉則以勞務投資於西崗子街一百八十五番地。經營木輔。製作匾額等物。當時立有契約。每年年末清算。所得年私益按出資得六成。劉則得四成。並規定劉須支使工資每年一百四十元。然自開始以來。生意尚屬不惡。劉則改變初志。除支使工資外。所有之賬目毫無秩序。外人不能明瞭。至客歲年末。出資之二人向其要求請算賬目。劉竟一味推搪。後且謂待至來正。及至時仍然支吾搪塞。以至今日。蔡徐二人前日至德生木舖檢查賬目。則收入與支出尚不足支持。查劉似變厥良心、故只望將原本退還。則與願已足。於查賬後。劉則堅謂生意賠累。如欲退還原本。實無可能。無法與之理論。故請警署判斷云。」

無電放送局擴充營業 決定撥欵改築
外並擬購置放送機 擇地聖德街將動工

大連無電放送局。成立數年。滿日商民按設者爲數頗多。該局之成績因共優良。年來當謀一般商民之業餘消遣。對於日滿雙方特添加放送戲曲。招聘當地遊廓妓女。或演戲劇。或唱大鼓。各盡所長。以供聽衆。然諸事繁多。房屋較少。致感有碍辦公。爲此前曾數度會議。結果決定由十年度預算內提出經費四十二萬元。以作擇地改築。並購置一基羅放送機一架之用。以使擴充。俾廣傳播。對地點之選擇。已由電電會社向大連民政署當局呈請。刻下決定聖德街太子堂小山上。因該處地勢較高。利於發放無電。日內即行着手動工。預於十月完成。屆時遷移新舍。必將改良放送。以低價廣售無電匣。用資紀念。外並增聘放送人員云。

西山普通學堂 舉行第六次畢業式
紳商贈送獎品者甚多

市外西山會普通學堂。於二十六日午前十時半。舉行第六次畢業典禮。並頒與學生証書。該校學生總計七百三十七名。中四年生卒業者爲一百四十二名。男生一百零三名女生二十九名。在畢業學生中品行方正學業優良獲得賞狀者名。計男生五十七名。女生十九名。共七十六名。一年生在一年間無缺席而獲賞狀者男生九十一名。女生三十五名。計一百二十六名。二年生在兩年間無缺席而獲賞狀者男生三十一名。女生十四名。計四十五名。三年生在三年間無缺席而獲賞狀男生一百二十九名。女生二名。計一百三十一名。四年生在四年間無缺席而獲賞狀者男生四名。據查該校學生總數七百三十七名中。得學業優良品行方正並無缺席而獲賞者不下四百餘名占總數中之半數。總成績可謂甚佳。卒業式於午前十時半舉行。來賓有民政署長代理。西山會會長周德慶。村長張啓文。並其他各村々長。土鑾家屯普通學堂長楊朝治。佐町公學堂教員劉金才等。不下三十餘名。首先由男女學生合唱滿洲國歌。後由該校教務主任報告去年之學務畢。即由堂長授與卒業証書。並賞狀等。繼之堂長李成懋訓詞。民政署長代理訓詞。會長周德慶告詞。來賓祝詞。在校學生送別詞。卒業學生謝詞。至午始畢。又紳商贈送獎品甚多。茲誌氏名如下。

啓化書社雜記帳一〇〇冊。鉛筆一羅。劉春垣雜記帳一〇〇冊。張文增雜記賬二〇〇冊。鉛筆二羅。健美商行鉛筆一羅書挾一打。侯如五雜記帳一〇〇冊。鉛筆二羅。青年書局鉛筆一羅。雜記帳一〇〇冊。周子明臘色筆二打。周德慶。石祥源。夏修人。張承增。宋永恩。孫福林。劉煥彰。各雜記帳四六七冊。車長太雜記帳一〇〇冊。啓明書社硯台二〇。算盤個二〇個。安立誠雜記帳一〇〇冊。周元憑雜記帳一〇〇冊。鉛筆二羅。張啓文雜記帳一〇〇冊。鉛筆三羅。福興東雜記帳一〇〇冊。蔡芝英算盤（特製）一架。鉛筆三羅。王福全。張永品雜記帳一〇〇冊。許興禮。劉潤長雜記帳二九〇冊。松鶴樓雜記帳九〇冊。朱長緒。楊錫五。邢順亭。陳瑞恒。朱達春。朱長青。金明長。周雲程。鄧永貴各雜記帳二〇〇冊。鉛筆二羅。錢壽山。王子貴。胡文成。王寶金侯執琳各雜記帳二〇〇冊。鉛筆二羅。

崗警昇格 開祝賀會

西崗子日滿官紳。前向關東州廳當局要請管轄警察署昇格。[illegible]准。欣忭之餘。特由西崗會區事務所。市會議員。伏見台町內會等。定於本月三十日下午五時。在杏樂天飯店開祝賀會一節。已誌報端。查該會期已屆。而各方商民報名加入者。已達三百二十人之衆。想屆時必有一番盛況云。」

包辦婚姻下又險釀悲劇
少女爭婚姻自由 竟仰毒輕生
拒絕所請消極抵抗 解救幸早未致香消

市內西山會管內西山屯十一番地住戶于某。有女于金花。現年十七歲。姿色頗屬不惡。但仍未字人。其父母鑑及男大當娶。女大當嫁。況金花業已成年。乃浼某識者作月老。許配於某姓爲室。詎該女懷抱婚姻自由主義。心惡專制婚姻。並非其理想中之丈夫。故時在其父母面前微露不滿之意。但其雙親本係農人。腦袋極爲頑固。以爲女子自尋丈夫。深引爲可恥。當即嚴加拒絕。因是金花爲將來不能享受夫唱婦隨之快樂生活。乃於忿恨之下。頓萌輕生之念。於月之廿七日午後。竟在市內某烟館購大烟若干。匿於懷中。持歸家後。遂於下午三時四十分許。在其寢室中乘家人不注意之際。泥水吞服。希圖自殺。橫臥床上待死。後經一小時許。毒性發作。展轉床間。苦悶不堪。呻吟多時。其母聞聲前往視之。見其女面色改變。知係服毒。當走告其夫。急以車送往醫院救治。由醫生施以應急手術後。幸得挽回生命。未致香消玉沉云。

金州馬家屯會長 倡修朝陽寺
分函州內各地商會 請求募緣共襄善舉

金州馬家屯會長趙永正。近鑒管內朝陽寺。多年失修。因以經濟攸關。難達修繕之願。但該廟位居陳家屯杏花村之東方。廟後乃往名勝之嚮水寺必徑之途。每值春秋或夏期。中外男女及各地人士多往遊歷。廟雖在金縣。然事關善舉。州內住民皆有關聯。如不再加修葺。實礙觀瞻。第事難獨成。必須衆力。乃於本月二十八日。特分函旅大金普貔各商會當局。請爲後援。募化善緣。俾資修造。今將致東西兩商會之原函誌之如左。」

敬維

□□老兄大人績與時新。福如春茂。啓者。敝會自古時有朝陽寺廟一處。至今多年。日久失修。風雨摧殘。以致墻階傾欹。若再不修築。必至湮沒矣。因此借赫山之名勝。遊覽來此者。不乏其人。所以會中人兼有興修之意。爲此請求許可。以今春重新修築。以壯觀瞻。仰求仁人善士　大發慈悲。共襄善舉。莊嚴金碧。後之遊覽來此者。罔不念某仁人之樂助。某善士之輸捐。功德無量。誌表千秋。恭叩　寅禧。敬請　勛安。馬家屯會長趙永正。　僧侶容澈仝叩

各普校教員 援例異動

大連市五公學堂大連管內十一會屯中之十六所普通學堂男女教員。每年於四月新學期開始。時必有所異動。本年援例施行。於明後兩日中即可發表。本年中因有新設之水源公學堂。雖有此次旅順高公師範學堂卒業生新教員。但大約仍有不敷於用之勢。故刻下在各普品學優秀者中昇入公學堂者爲通學堂之師範卒業生教員。由政頗移云。」

如何澈底救濟 到處失學恐慌
西普設立分教場 餘各校僅增學級

市外各會屯。人口增加。生齒日繁。入學兒童。亦隨之衆多。各會屯雖有普通學堂之設。但屬寥寥。故皆與市內公學堂同時發生失學之恐慌。此種聲浪。與時俱進。其中侯家溝。岔溝。西山。鑾家屯。南關嶺。前關屯。大辛寨子。海猫屯。失學者兒童皆最多者。尤以西山普通學堂爲最。民政署地方課學務係。爲謀救濟失學子弟。於本年新學期後。決定將該各普通學堂增加學級。西山普通學堂並在香爐礁設立分教場。前關屯大辛寨子海猫屯三校。各增兩學級。侯家溝岔溝鑾家屯南關嶺四校各增加一學級云

市內橋立町七番地住戶閻樹崑之長男王煥。兩歲。於二十六日午後六時許。在街上與鄰兒遊戲中竟行失踪。其父母覺後。直至西崗警署保安係報告搜查。一面派人四出尋找。無下落。其叔恐有意外。當大連警察署報告仰爲尋找云

兩商會定期開 董事會

大連及西崗子兩商會。援例於春季召開全体董事會之期已屆。現將歲出歲入預算結束完畢。即待開會審查。外並協議常任董事全推定事宜。兩會皆定於本月二十八日午後二時開會。已分別函邀各會董事屆時出席與議云。」

春光明媚中的大貢獻 歡迎光顧 新選男女應時衣料美而且賤 大連 天成綢緞莊

宏濟善堂本年度 慈善費 八萬二千餘元
已經理事會通過

州內唯一之慈善機關大連宏濟善堂。年來對於濟困撫孤扶老郵寡療病施棺等之慈善事業。已異常繁增。在此諸慈善事業中。每年所需之經費並未超過十萬元以上。此蓋少數能善於撙節使用之故也。茲查該堂康德二年度之豫算。計爲八萬二千二百五十四元。召開理事及評議員會。已行通過云。

電電社提前 放送時間
來月一日實行

本埠電話電報會社。定自四月一日起。向大連。奉天。新京。哈爾濱等處各放送局之放送時間一律提前三十分。自午前六時起開始。該社因以漸至夏季。各學校及各官衙等皆提早時間。故無線電体操語學講座等之放送亦須提前云。」

潛逃案何多
殆由於春之誘惑耶 市內各地連日發生

當此惑人之春季。青年男女潛逃私奔之事件。頻有所聞。最近兩日間市內各警察署管內連發生八起。其中滿人三件。日人八件玆將經過誌之於左。

市內北崗子二十番地住戶陳學孟妻孟氏（三十六歲）於二十六日午前十時其夫外出。乃私行率領次女順當子外出。不知何往。一去竟不復返。其夫

主夥口角 控警法辦

西崗子富久町一百番地醬油製造業德茂號主人譚金德。自本年一月起。出資若干。經營該業。生意頗屬不惡。乃有張僞良者。向與有交。遂自荐入德茂號爲櫃夥。當時德茂號以因當用人之際。乃慨然許之。當立契約。由正月起至年末止。每年工資百八十元。並許按所得純益金分與一成。初因克勤克儉。認眞司職。入二月以來。似有外心。時因細故與主人爭鬧。如斯先友後仇。各不相下。至二月二十六日張正式提出辭職。並向主人譚金德要求由一月至二月二十六日間之純益金。及工資百元。雙方互起口角。勢將動武。德茂號主人譚金德。見其行爲兇暴。乃據情具狀於小崗子警察署保安係。仰爲判斷。據控張僞良之月薪。由本年正月起至三月十六日之間。應得之工資。只有三十餘元。且在未辭時。已支使小洋四十元。以外該號尚償與二十元云々。西崗子警察署據此。當允傳張僞良到案審訊云。

連濱小新聞

掏包被捕

小崗子警察署。日前段王二刑事。行至市內露天市場二區遊人繁雜之處。發見有一青年。潛入人群。見其中有現住香爐礁二區四十三番地刁子山者年三十一歲。身邊匿有多金。乘其觀熱鬧。正掏摸之際。被刑事逮捕。拘至署中。翌日自獄中提審。據供原山東省文登縣。現住無定所。年十九歲。擬掏摸刁某不諱。並供自本月六日至今。前後共於露市掏有二十餘次云。

夜間失竊

市外香爐礁二區三十三番地住有董貽澤者。開設小本雜貨商。生意頗爲不惡。致被歹人垂涎。於二十五日午後十時許。乘夜中入睡。侵入室內。當將櫃中十元一枚。五元二枚。一元五枚。一錢銅貨五十餘枚。小洋三十一元八毛。外及布匹等物。一併竊逃。及翌晨發覺。賊人早已遠颺。不知去向。乃赴警署報告。請爲搜查云。

櫃夥丟車

居住若狹町九十三番地洪盛泰鐵工所櫃夥劉殿堂。二十七日下午五時。因奉執事之命。乘自行車外出辦公。至東公園町三十九番地福井高梨組前。將車置於門外。進內接洽買賣事。後出欲乘車時。則早已不翼而飛。當報告警署。仰爲搜查。並稱該車係大字六八四號云。

岔溝普校畢業 紳商捐獎

市外岔溝普通學堂。定期舉行第二十一次卒業式。於未畢

大連沙河口大正通啓明書社雜記帳二〇〇冊。王成舜鉛筆二羅足球一個。岔溝會韓崑芳雜記帳一〇〇冊。鉛筆一羅。威秉盛雜記帳一〇〇冊。鉛筆一羅。王成懷雜記帳九〇冊。于子明雜記帳二〇〇冊。鉛筆四羅。岔溝會會長劉金銘算盤二〇個。筆盒二四個。副會長劉治明雜記帳一〇〇冊。鉛筆一羅。事務所畢所仁雜記帳六〇冊。事務所郭清文雜記帳六〇冊。警察派出所三谷喜代次雜記帳一〇〇冊。李成智雜記帳六〇冊。革鎭堡普通學堂長王其善雜記帳九〇冊。岔溝會穆殿柱雜記帳一〇〇冊。大連沙河口泉町宏順裕雜記帳一〇〇冊。鉛筆一羅。靜齋。西山會貯糞池鍾寬雜記帳一〇〇冊。鉛筆二羅。

一軍區連長 拐欵潛逃
照會連警協緝

大連警察署昨接滿洲國之第一軍管區混成第四旅司令部之件。據報其部下有原籍山東省萊陽縣人曹衍貴。本年三十七歲。現充騎兵第七團第三連連長。數日前聲稱有病。請假靜養。詎與原籍山東省棲霞縣之仰文世。（二十七歲。爲該部之司務長）二人相議妥協。乘其部中各團員出勤之際。偷竊部下之欵項多數。相攜而逃。後被關係者發現。搜找賈邴二人之行跡。不知去向。通訊滿洲國各官憲。並照會本埠各警察官署。請爲協緝歸案。該署准此當命各刑事嚴爲搜緝犯人云。

本市一二兩月間 發生時疫統計
共達八十餘起之多

大連警察署衛生係。每當時疫發現。必命該署醫官赴現場檢驗。以斷何症。收容治療。茲據該係調查。本年度一二月間。市內所發生之各種病症。已達八十餘起。覓誌如左。

腸窒扶斯—一月九人。二月六人。流腦疑似症—一月三人。二月無。實布垤利亞—一月九人。二月十八人。巴拉窒扶斯—（A）—一月一人。二月無。鼻顎扶鐵利—一月二人。二月一人。猩紅熱—一月十四人。二月十一人。赤痢—一月七人。二月三人。咽喉窒扶鐵利—一月一人。二月六人。流行腦脊髓膜炎—一月無。二月一人。疫痢—一月無。二月二人。流腦格症—一月無。二月一人。俗痘症—一月二人。二月一人。

由龍口開連之 宏利輪船坐礁
海務局得報派輪往援

政記輪船股份公司所有之宏利號。廿七日午後四時。由龍口出發。開來大連。於該日午後八時半許。至直隸海峽之蛇機島附近忽坐暗礁。經某輪發見歸來即報告大連海務局。同時並有其他船之電報求援。但該宏利號並無無線電之設備。以致詳細情形。無從得知。但船員並所有客似係無恙。埠頭滿鐵當局據此。當於二十八日午前十時。派遣[illegible]大連丸。急往該處施行救援。並查其遭難現場情形云。

「施療券」義務醫貧 醫後竟强索藥費
背道而馳慈善云乎哉

戴洪興者。年屆登瀛。住劉家屯福星街三十六番地。經友人之介紹。服務於某雜貨商。謹愼服務克勤克儉。於今春不幸因病被辭。養病家中。所患係中風。時曜歪斜。精神異狀。家貧如洗。經濟困乏。無法醫治。後聞其鄰舍言。西崗商會代施赤十字社之濟貧治療券。求之可持往該社囑託醫院宏濟街博愛醫院求治。不須藥費。戴聞之喜不自勝。常到商會請求發給數枚。遂持往該病院求治。待經醫生診視畢付藥後。戴某乃由腰中取出施療券交與醫生。詎該醫生竟聲稱須收醫費金二角。且怒髮沖冠。强向該患者索取。戴某無資償付。該醫生嗣以身負慈善機關之職責。如出之野蠻。深恐名譽攸關。有碍業。結果向之斥辱一頓。並告之如再次持券一枚。定不許可醫治。該患者本精神異常。爲此得此番恫嚇。故其病非特未能見效。且益變本加厲。較重於前矣。查該醫院接受此施療券。原在意存慈善。最初承認此事。欲藉之以廣招徠。今竟背道而馳。其何慈善之有。而赤十字社取發之施療券。原屬慈善性質。凡患者持往該社囑託醫院求治。皆均須與之醫治。無論如何疾病。亦不另索藥費。施惠貧民。功耐會。無以復加也。今戴某受此污辱。當日返至商會。報告一切情形。該會對此。溢出規外之行爲。亦無可如何云。

西會預算 審查通過

大連西崗子商會康德二年度預算業已決定。計爲一萬四千九百八十四元。於昨日午前十時招集全体正會員會議。以便審查。出席者有正會員會長龐臨堂。副會長周子揚。王文川。及常任董事。普通董事等一百數十餘人。當場審查通過於正午十二時並設宴招待出席會員云

大連市奧町五三番 源盛德茶店 長電話二六七一一番 電報掛號五七七

本廠自製 清香紅綠諸品茗茶並代理各客帮諸茶承索茶樣或蒙惠顧手續敏捷發奉迅速

脫離關係聲明
啓者鄙人於民國十三年在奧町與人合資開設雙興永鮮菓行今因不欲前圖遂同衆東議決情願將鄙人之股東餘利澈底算清如數領出嗣後關於雙興永盈虧及發生何種糾葛槪與鄙人無關特此登報聲明
鄙人 賴尚桐 啓

招聘 滿洲國人社員
資格、滿二十五歲以上了解日語者
程度、中學或師範畢業者
面談時間、每日午前九時起至午後四時止
應募者請帶親筆履歷書至左記地點面談
大連市西通十七（小島ビル三樓）
千代田生命大連出張所 電話二一五〇八〇

出兌緊要聲明
啓者四平街景源東奉天興記絲房本溪正發東等於民國十三年合資在四平街開設景興東糧貨生意又於康德元年在道東支設景興東源記今有衆東不願承作營業經中人說允情願將景興東及景興東源記兩號所有貨物鋪字號牌匾全部出兌與景興東經理尚瑞堉名下永遠爲業至於景興東東西兩櫃所有之東欠外存外欠及應作保等情統歸接兌人尚瑞堉担負償還不論全責任與原股東景源東興記絲房正發東等毫無關保誠恐有交易關係者未知出兌原因發生誤會該號已改爲景興東宏記書業已另換新關生意出兌特此聲明切切注意
原東出兌商號 景源東 正發東 同啓

日本觀光團員招募
久懷遊志的諸位曷興乎來！
時期 出發由奉天陽九月十日 歸期到奉天陽六月三日（遊行共二十五日間）
費用 金一百四拾五圓也 俱包含內費
遊途（待遇） 用低省待遇從優加入時先收費金拾圓費用包含在內火車、輪船、雖是三等另有特等座位以供居處既各處視察遊覽車以及客棧其他俱是頭等招待證明人同件
報名日期 四月五日止 名額 五十人
主催者 本會歷來多次倡導旅行所有一切博得內外之稱揚誠不可失去之機會
遊覽都要市 東京、日光、富士山、大阪、奈良、京都、横濱、別府、阿蘇山、福岡、釜山、京城、其他寄宿十八宿報名單日程表函索即寄
報名處 主辦 日滿旅行協會 大連聖德街五丁目二二四番地 電話（二）三六八一 日本國際觀光局 大連、營口、旅順、奉天、新京、哈爾濱、其他各處分局
後援 滿洲報社

●學日語的捷徑●
君欲享受新生活乎？
君欲日滿親善乎？
君欲謀社會機關乎？
君欲想日語速成乎？
理想的講習法學費低賤！
請馬上快來報名受課吧！
招收第一期 一班 自午后六時至八時 二班 自午后八時至十時
六個月修了
入學資格 △初步稍識文字者不拘男女年令均爲合格 △高等或初等學堂卒業及現在通學者
注目 四月一日 索章即寄
所長講師 王彥昌 講師 劉桂林 講師補 柳起田
大連市平和街三七（仁壽藥房樓上） 日滿語講習所

緊要聲明
敬啓者敝人自成立永昌號成記以來因職務所關久駐上海大連一切櫃務均委牟紹先辦理詎料該人多不諳事難免不有私用公款及永昌號成記圖章與人作保之事今永昌號成記名義與人作保借貸等事槪作無效恐未週知特此聲明
大連市奧町八三 永昌號成記 安仁亭敬啓

接兌聲明
逕啓者玆爲聚萊順號東西無意前途經衆股東議決聚萊順號及倉庫房舍以及倉庫內裏各物外欠賬目兩千餘元出兌於張雨卿名下領將聚萊順倉庫改爲聚萊順德記嗣後聚萊順德記無論盈餘虧賠與原聚萊順衆股東無涉特此聲明
大連市入船町一番地 敝人 張雨卿啓事

失地照聲明作廢
爲緊急聲明事於本年舊曆正月二十六日鄙猶子印完婚之期當親友紛繁之際一時不愼遺失趙青林領名坐落開通佝佛村坐坦昭屯三等毛荒共面積一百九十七晌零五分照六張又趙青林領名坐落吉省扶餘縣二區宮棚子屯計地八十九上三畝四分大照四前再張廣祿寄存一張張廣珍一張趙才三張張國華一張劉姓二張以上本名連同外存共大照十八張一併遺失除請開通扶餘兩縣公署備案作廢另補新照外無論此項大宗照紙落於中外何人之手槪作無效恐未週知特此聲明
開通四區農民 趙青林啓

悲歡因緣 (七)

王南邨著

第九回 陶封君陰府認女 俞俊卿悲中收子

時常出沒海濱，肆行屠毒，沿海州郡，多被劫掠，已經奏聞，請招募勇壯，以備倭患，現今奉旨准行，老兄何不前往投充，以圖上進之階，殷雄道在下，久有此意，只因老母在堂，不敢遠離，如今遭此變故，孑然一身，歸去即當稟明叔父，前往投充，陶電執着殷雄的手道，此正志士立功之秋，不可錯過機會，弟今日欲與老兄，結爲異姓弟兄，日後甘苦相共，不知老兄意下若何，殷雄道，在下寒微怎敢相攀，陶電道，我輩結交，豈肯落世形俗套，一言爲定，生死不移，何必謙讓，殷雄道即蒙不棄，即當從命，陶電大喜，各叙年庚，陶電抑長殷陶三月合當稱兄，兩人就在船中，對天八拜，各矢丹誠，倘若負心，有如此日，拜畢起來，殷雄復與陶電拜了四拜，陶電受了兩拜，當下即以兄弟相稱，便道，賢弟此時，天色尙未晌午，可赶速上岸，備辦棺衾之事，倘有不敷 兄當一力完備，因取一條單被，令殷雄將老母尸首蓋任，愚兄在此看守，今日且不開船，與吾弟相聚一宵，明日早行，殷雄應諾，即上岸，到鎭市上來，原來此地，是個臨江大鎭，水陸碼頭，各色貨物俱備，殷雄盡其所有，買了一口添端正的現成棺木，幷棉布衣裙，被褥首飾等物，又買了一幅三牲等件到來，又與船家整治，又負了些蘆蓆竹杆，雇人搭了個，小小棚廠，以蔽天日，這些岸上人家，都知此事，見這過客如此仗義，也都前來幫忙，不一時，將棚廠搭就把棺木抬入其中，殷雄即將母尸，抱放棺蓋之上，又雇了兩個老婆子來，將母尸濕衣，盡行更換，整理頭髮，將手帕包好，先將棺內鋪墊完好，自將母尸抱入，止不住又放聲大哭了一場，然後棺蓋釘好，這沿江里許，却有一座古圓覺寺，傍邊空地甚多，這岸邊居住的人，都道這寺旁空地，多有棺木寄放，我們同去對住持說聲就好在那裏揀個高阜些的所在，寄放，日後來搬取，殷雄道，多承列位指教，因即同衆人，來同住持說明，隨即將棺木抬往，揀了一塊高阜之地，下面用磚石擱起，然後把棺木安放穩當，回到船上，取了三牲酒飯，幷金銀紙錠，到棺前祭奠，又不禁大哭一塲，陶電亦同往拜奠畢，焚化了冥鏹，然後拜謝了衆人，即將三牲，送與衆人拿去，一同歸舟，已是傍晚時分，陶電已先叫船家，買了些酒肴在船，向殷雄道，今日本不當勸吾弟，飲酒食肉，但丈夫處世，須知反經從權，保此身，以爲日後大用，倘有進步，自可光及九泉，不必拘此小節，今日吾弟兄幸聚，且共飲數杯，少解愁苦，原來這日殷雄竟不曾吃得午飯，此時事畢，方覺腹中饑餓，便道，兄長之情，生死感激，當下兩人對飲，各訴心胸，十分敬愛，直談到半夜後，纔各就寢，俱和衣而睡，殷雄說道，這江中，近日多有歹人出沒，且聞有沿江盜賊之徒，暗通眼線，以此往來客商，甚是耽險，兄長本領，固然不懼，還須小心提防纔是，陶電口中答應，已覺酒多，便漸漸睡熟，這殷雄因常在江湖上行走，諸事留心，翻來覆去，竟不敢睡著，看看挨至東方漸白，正値順風，船家起來，即欲開船，此時陶電，已醒起來，對殷雄道，愚兄所言之事，賢弟急須進步，不可失此機會，倘有好音，務寄一信與我，以免天涯懸念因各說明居住，殷雄道，又囑哥哥，孤身此去作客，於路千萬留心保重，我算計哥哥，往返程途，不過兩月，便可搬取伯父靈柩回來，由水路，弟至期，當在儀徵口專候哥哥，陶電道，兄弟不必，你去幹你的正務，倘有意料不及之事，可到吉水來相就，不必全此小信，有誤大事，因又交了十來兩銀子與殷雄道，此可與老母暫作一磚槨，以免風雨之侵殷雄含淚拜受，當下兩人灑淚而別，且不說陶電，掛帆前進，却說殷雄立在沙灘上，直望不見陶電的船隻，方纔轉步，心中自想，我何幸結識得這個英雄兄長，也不枉爲人在世，從此當努力自圖，以報知己，當日就在鎭上，買了磚瓦石灰，雇匠人做了一個磚屋，又過了一天，次日星飛回來，渡過對江，到荻浦，報與俞公得知，原來這俞俊卿自從那日，三人分頭招尋，只不知殷雄去向他郎舅兩人，一連尋了數日，並無一些影響，無可如何，這俞俊卿回到家中，孤單獨自，連學也不教了，只是哭不住聲，幾欲自尋死路，虧得緊鄰周大，再三相勸道，這事尙兇吉未定，還須往各處貼招字尋訪，自有下落，若你先自輕生，日後尋了姑娘回來，豈不失誤，俞俊卿聽了纔息了此念，這金振玉，亦恐姊丈獨居怨苦生出別的事來，因母子相商，將俞俊卿接到家中同住，這金老婆婆想他外孫女兒，亦晝夜啼哭不止，却不知殷雄已尋着他母親尸首的緣故，這日殷雄急忙赶回荻浦來報信，却見家中大門鎖着，即問鄰居，方知往金家去了，因即渡江往金家來報，這日郎舅二人，正在納悶，忽見殷雄回來，便問可有消息，殷雄便將在某處，尋着母尸，又怎的遇着陶兄助權棺厝的事從頭說了一遍，只不知妹子下落，看來定是多兇少吉了，俞俊卿聽說，搥胸大哭，金振玉也悵恨不已，裏邊婆媳，俱各悲傷，殷雄道，大家且不必啼哭，我想妹子，未必便死，如今只尋着我母親的尸首，不見妹子踪跡，看來必是被歹人拐騙，將我母親謀害，只要在沿江兩縣遞一呈報，嚴究强徒，必能尋獲，欲知如何報官，能否破案，且聽下回分講。

第十回 邢秀才母子祭墳 章士奇荒野遇異

却說殷雄主張，對許公稱說須在沿江兩縣遞一報呈，求官出差，捕緝，總然不濟，倘日後事發，也有一個底案，可以報仇，許公道，你這話說得極是，當下就做了兩張報呈，即交殷雄，往六合上元兩縣投遞，恰都准了狀詞，出差捕緝，纔回來說與他郎舅二人知道當時許公，對殷雄說道，不料你母親慘變，我女兒又無踪跡，我已是孤身一苦，只有你自小相隨，就如親人一般，不可因你母親不在了就不來覷我，殷雄見話，甚是傷感道，說那裡話，我自小賴你老人家，撫養成人，就如父母一般，自當終身奉養豈敢負心，金振玉就接口道，我看你人材胆氣，必當發達，何不今日，竟拜認父子，也不斷了數十年的恩義，俞公道，我已是孤窮一老，雖久有此意，只恐他不肯，殷雄便道，我只恐你老人家嫌我粗鹵，若如此，情願拜在膝下，俞公道，但只是你父母，只生你一人又無兄弟，你的叔父，也只得一子，又難過繼，如今你肯認我爲父，得慰我目前晚景也就好，却不必改姓，使你父母，泉下不安，殷雄應諾當下就請俞公上坐，口稱父親，四雙八拜，俞公却立受了十分欣慰這是金母婆媳，俱在面前，殷雄一一拜過，即改口，以外婆舅舅相本譜皆歡喜，金婆婆，對俞俊卿道，你承繼了這個兒子，老來也有了靠傍，日後還要享他的厚福哩，當下殷雄又說起陶電，勸他從戎的話明日即要稟辭前往，許公道，你有此人才胆量，豈可埋沒，將來若博得一官半職，也與先人爭氣，不枉『今日一番父子之情，當日金振玉，就收拾了一棹酒席，一來是賀他出父之，

梅毒菌 潛伏在五體中

無論皮膚、咽喉、淋巴腺裏、筋肉裏、血管裏、鼻子裏、脊△椎裏、腦髓裏、到處潛伏着侵蝕全身的器管、若不快用良藥驅逐了、就往々變成脊椎的腰腿不中用的廢人、或轉到腦部變成叫腦梅毒的瘋子而最後失掉了生命、

安全的秘密 治療以去病毒

從來所用的六〇六或水銀劑、最近流行的馬拉利亞療法、都有効驗的、但只用那個還覺不能放心的舊病的潛伏梅毒、或者因爲費用不足不能治療的人們或者時間上沒有餘裕的人們能放心在自宅的秘密治療藥新出來了、藥名叫做安樂錠是按着花柳病豫防法的規則公開處方的新藥、請患者利用本藥的特長把梅毒驅逐的休外去恢復無毒的身体罷、藥價爲一圓、三圓、五圓、十圓等各種、若在發貨不久存貨已罄之處向左記地點直接匯款訂購是盼

東京市本鄉區菊坂町五二
本舖 河合洋行 振替東京四六一八二
東京日本橋區本町一丁目
總代理店 玉置合名會社
▽理說明書函索即寄

泰東紹介欄

五行欄 一次一元 四次二元 七次三元
十行欄 一次二元 四次四元 七次六元
求事廣告半價、不出名者倍價名在此加三成、全年半價

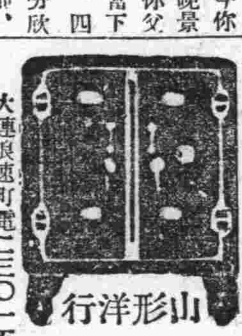

並有閨宮式以及手提金庫但全
大連浪速町電二三〇一五
山形洋行

電話商會
地點 常盤橋東 西通入口路南

電話
買賣、無費辦理手續 並出貸薄利金融
大連布西通九三番地
電話商會 電話二三八九〇

鉛印 石印 洋式賬簿製造

書籍、帳簿、信箋、傳單、諸表、及目錄等類、股票、支票、貨物傳單、文憑、地圖、商品券、仿單等類、裝釘優美堅無比牢、技術既精巧價値亦低廉名片印刷詳明且迅速

大連市大山通
小林又七支店
電話 代表二一六一六番 長二一六一三番

大阪商船定期輪船

◎開往門司神戶大阪 午前十時起 ×印一等不載客
亞米利加丸 三月三十日
夏得爾丸 四月五日
哈爾濱丸 四月七日
貝加爾丸 四月九日
×鳥蘇里丸 三月卅一日
吉林丸 四月二日
他克瑪丸 四月二日
烏拉爾丸 四月六日
×扶桑丸 四月四日
◎開往上海福州基隆高雄後三
盛京丸
福建丸 四月八日
長沙丸
◎開往天津 △印不載客
△朝熊丸 四月八日
△日東丸
△志摩丸
△朝熊丸 四月八日
◎開往橫濱 △印不載客
△志摩丸 四月五日
△朝熊丸 四月十三日
△日東丸
◎開往紐約
關西丸 四月十八日

大阪船船大連支店
新京代表電話二、四一三七番
新京出張所 電四〇八九番
奉天出張所 電二二一六番
(船票發賣所)

日本國際觀光局
船票取次所 大連市伊勢町
滿洲旅館協會 電二、三六八二
大連伊勢町觀光局 電二、七五五四
沙河口出張所 電四、九九〇六
觀光局
營口觀光局 電一三七六
撫順觀光局 電三五四八
奉天觀光局 電七九一四
新京觀光局 電三三九三
哈爾濱觀光局 電四七八〇
◎船票發賣所
◎專屬貨客經理店
大連市山縣通二二一
國際運輸株式會社
大連支店電話二、三一五一番
同驛房電話二、六二八三番
荷扱所電話長二、四八〇二番
支店
奉天、營口、安東、沙河鎭、鐵嶺、開原、四平街、鄭家屯、洮南、泰來、通遼、新京、下九台、松花江、伯部南、楡樹、成堡、哈爾濱、傅家甸、安鄭、滿溝、昂昂溪、一面坡、龍井村、上海、子局、天津、青島、杭州、大連、邱浦、京城、草梁、營口、平壤、釜山、元山、麻浦、三峰、義州、清津、會寧、北上、台灣、山東京、雄基、高雄、基隆、神戶
凡關船車聯絡運輸之貨物山左揭各支店發行貨物引換証

三阿波共同汽船行輪

◎開往威芝青島行 下午七時
第十六共同丸 四月一日
◎開往芝罘威海衛仁川 下午七時
第卅六共同丸 四月三日
◎開往天津 四月四日後二時
長山丸
◎開往仁川鎭南浦
早隆丸 四月十日
長山丸
◎開往芝罘後六時
第十八共同丸 三月卅一日
本社代辦山東鐵路及朝日鐵路各種運輸一切事務
大連市山縣通二〇〇
阿波共同汽船會社
電話長二、五〇〇一番 六八九一

三惠通行輪船

◎開往天津
泰康號 三月三十日
◎開往芝罘威海衛青島仁川
利通號 三月卅一日
◎開往芝罘後六時
昌平號 四月一日
◎開往門司宇品今治尾道
慶運號 四月十二日
◎開往安東
神福號
大連市加賀町三〇
惠通行
電話二、三八一五一番 六、一八一八番

三近海郵船歡行輪

◎開往長崎鹿兒島(前十一時)
千歲丸 三月三十一日
◎開往橫濱(長崎)
淡路丸 四月十三日
勝浦丸 四月廿二日
◎開往天津
淡路丸 四月十七日
勝浦丸 四月十一日
◎開往營口
宮浦丸
新瀉丸 四月二日
◎開往基隆高雄
岐阜丸 四月三日
◎開往仁川鎭南浦
岐阜丸 四月廿日

朝鮮郵船大連行輪

◎開往青島仁川
會寧丸 三月卅一日
◎開往仁川博多長崎鹿兒島
角行佐賀丸 四月三日
以上各輪之出口日時因天候關係或有變更

日本郵船大連出張所
北那德氣船會社船客業務代理
近海郵船株式會社大連代理店
朝鮮郵船株式會社大連代理店
電話二、三七三九 六七一二番
日本郵船出張所代理貨物整理事宜
大連市敷島町六

丸二商店
電話二、二四二六番 五八八八四番
日本國際觀光局
大連市伊勢町 電二、五五五四 船票發賣處

三日清汽船歡行輪

◎開往青島上海行
唐山丸 四月二日
華山丸 四月廿六日
嵩山丸 四月十三日
芦山丸 四月十日

大阪商船株式會社 大連支店
電話二、四三七番
大阪商船貨客事務
國際運輸株式會社
大連支店電話二、三一五一
同驛房電話二、六二八二

大連汽船定期行輪

◎開往青島上海(上午十一時)
大連丸 三月三十一日
島丸 三月
天丸 四月七日
◎開往天津(塘沽止)
大津丸 三月卅一日後四時
長平丸 四月一日
天潮丸 四月四日
◎開往安東
天潮丸 三月卅一日後
◎開往龍口
龍平丸 四月九日後
◎開往基隆高雄(船客搭載)
山西丸 四月三日後
山東丸 四月五日後四時
◎開往敦賀新瀉伏木(船客搭載)
河北丸 四月十七日後五時
河南丸 四月
◎開往芝罘元山清津雄基
遼河丸
◎開往壺盧島(船客搭載)
日東丸 三日

大連汽船株式會社
電話代表二、七一三一番
專屬貨客取扱店(大連敷島町)
永和公司 電二、七二五七番
大阪神戶航路貨取扱店須磨町
澤山商會 電二、五二六五番
台灣航路貨客取扱店(大連敷島町)
丸二商會 電二、五八八八番
船票賣所(大連伊勢町)
大連案內所 國際觀光局 電話二、五五五四

CK政記輪船行輪

◎開往塘沽 安利號
◎開往青港廣 順利號
◎開往上海 福利號
◎開往芝罘午後六時 宏利號 四月一日
◎開往安東 永利號
◎開往龍口 廣利號 四月一日
◎開往芝青港廣 公利號 三月卅一日
◎開往 豐利號
大連市監部通三十九
政記輪船股份公司

横濱正金銀行 大連支店

大連市大山通二番
電話代表番號二、三一六一番
宿直專用二、六〇一五番
振替貯金番號大連二二番

資本金 壹億圓(全額收足)
公積金 壹億貳千二百七十五萬圓
營業總目 諸存欵 放欵 折扣內外匯兌 信用狀之發行其他一般銀行業務

本支店出張所
横濱(本店)、東京、東京丸之內、名古屋、大阪、神戶、門司、長崎、青島、天津、北平、漢口、哈爾濱、上海、香港、廣東、營口、奉天、新京、加拉巴知、新嘉坡、孟買、加爾各答、(泗水)、蘇拉巴雅、巴達維亞、斯馬蘭、馬尼拉、西貢、漢堡、柏林、比亞歷山大、西德尼、倫敦、巴里、紐育、布哇、舊金山、斯安鐵魯斯、西特里、里約、加內盧、羅

二星期後 體重增

第威德補腎丸

爲生命基礎之健康保障

能使瘦弱者轉爲強壯如每日服之二星期後即能見其神效治風濕背痛腰酸等病症見效尤速

各大藥房均有出售

大連 唯一 洋服之現金販賣

白木屋洋服店，以規矩準繩之經營，遂達其發展，本年因製織事業成功，故對於材料之精選，工場設備之完成，從業員之老練，又以現金專門販賣，始有品質優良，期日正確，技術優美，價格低廉之特點耶，敝店較普通之月賦販賣洋服店能賤三成以上非爲自誇故祈惠臨是荷

大連浪速町
白木屋洋服店
電話二、五一七五番

羽毛美麗未必即是佳鳥

人們—尤其是女人—大都歡喜新的東西以服裝言之汚舊的鞋子不穿了舊時的衣服棄置了而新的御上了此都是爲外表之舒適與容貌之整潔計也但內部之舒適與清潔其重要更有甚於外表千萬而多數男女已由服用清導丸以清潔調整其臟腑除積滯去病源而獲得極滿意之效果矣

貴州汴水郵寄代辦所職員熊渭賢君來書云「內人常患便秘腹內積滯非十餘日不獲一解兼之胃納不佳痛苦殊甚只因人言須服清導丸乃購與服之果然大便通暢食量增加精神大振矣」

清導丸各埠大藥房皆有出售或逕向上海江西路四五一號韋廉士醫生藥局函購每瓶大洋七角六瓶三元五角郵力在內 一切信件可由奉天和記洋行轉上海韋廉士醫生藥局